



GOBIERNO DE PUERTO RICO  
DEPARTAMENTO DE EDUCACIÓN

OFICINA PARA EL MEJORAMIENTO DE LAS ESCUELAS PÚBLICAS DE PUERTO RICO

**OFICINA PARA EL MEJORAMIENTO DE LAS ESCUELAS PÚBLICAS  
DEPARTAMENTO DE EDUCACIÓN**

**INVITACIÓN A SOMETER PROPUESTAS**

**NÚMERO DE PROCESO DE COMPRA: CI-2023-09-02-4395  
PROYECTO DE MEJORAS A PLANTA FÍSICA EN**

**(71639) - ESC. DELIA DÁVILA DE CABÁN  
MUNICIPIO DE TOA BAJA**

**(70367) - ESC. MARIA VÁZQUEZ UMPIERRE  
MUNICIPIO DE BAYAMÓN**



PO Box 195644 San Juan, Puerto Rico 00919-5644.  
Tel. (787) 281-7575



El Departamento de Educación no discrimina de ninguna manera por razón de edad, raza, color, sexo, nacimiento, condición de veterano, ideología política o religiosa, origen o condición social, orientación sexual o identidad de género, discapacidad o impedimento físico o mental; ni por ser víctima de violencia doméstica, agresión sexual o acoso.



**Gobierno de Puerto Rico  
Departamento de Educación**

*Oficina para el Mejoramiento de las Escuelas Públicas*

**Fecha de Publicación: 29 de octubre de 2022**

Conforme a la Resolución Conjunta Núm. 3 de 28 de agosto de 1990, que creó la Oficina para el Mejoramiento de las Escuelas Públicas de Puerto Rico (“OMEP”) adscrita al Departamento de Educación de Puerto Rico (“DEPR”) y el Reglamento #9230 titulado “Reglamento Uniforme de Compras y Subastas de Bienes, Obras y Servicios No Profesionales de la Administración de Servicios Generales del Gobierno de Puerto Rico” del 18 de noviembre de 2020, la Oficina para el Mejoramiento de las Escuelas Públicas (OMEP) está solicitando propuestas para el siguiente proyecto:

**NÚMERO DE PROCESO DE COMPRA CI-2023-09-02-4395  
PROYECTO DE MEJORAS A PLANTA FÍSICA  
(71639) - ESC. DELIA DÁVILA DE CABÁN  
MUNICIPIO DE TOA BAJA  
(70367) - ESC. MARIA VAZQUEZ UMPIERRE  
MUNICIPIO DE BAYAMÓN**

En adición a las disposiciones legales indicadas en el párrafo primero anterior, este proceso se lleva a cabo de conformidad con la Ley 85 del 29 de mayo de 2018 (Ley de la Reforma Educativa de Puerto Rico), la OE-2022-023 promulgada por el Gobernador de Puerto Rico el 25 de marzo de 2022, que extendió las disposiciones de la OE-2021-021 del 16 de marzo de 2021.

El proyecto consiste en mejoras físicas al plantel escolar y otros edificios del Departamento de Educación de Puerto Rico (“DEPR”). Los documentos relacionados a este procedimiento, incluyendo cualquier adendum, aclaración o contestación a preguntas, se publicarán en el portal cibernético del DEPR. Todo el trabajo para realizar deberá estar de acuerdo con el Pliego (según definido el término en este documento) de este procedimiento competitivo. Los contratistas deberán someter sus propuestas por correo electrónico a [omepcentralcompras@de.pr.gov](mailto:omepcentralcompras@de.pr.gov), conforme a las Instrucciones, el día **13 de octubre de 2022 vía el correo electrónico antes mencionado. La apertura de las propuestas se realizará el 14 de octubre de 2022 en las oficinas de OMEP Central. NO SE REQUIERE LA PRESENCIA DE LOS CONTRATISTAS PARA LA REAPERTURA.**

**NOTA:** Toda pregunta se someterá mediante correo electrónico dirigida al Departamento de Compras a [omepcentralcompras@de.pr.gov](mailto:omepcentralcompras@de.pr.gov) en **o antes del 05 de octubre de 2022. Las preguntas se responderán en o antes de 11 de octubre de 2022 vía correo electrónico.**

Este proyecto se sufragará total o parcialmente con fondos asignados por la Federal Emergency Management Agency (“FEMA”) y con fondos CDBG del Department of Housing and Urban de los Estados Unidos (“HUD”), administrados por el Departamento de la Vivienda del Gobierno de Puerto Rico (“Vivienda”). En virtud de ello aplican ciertas disposiciones de ley federal que se incluyen en este documento y que el Proponente deberá observar. Dichas disposiciones se encuentran



en el **EXHIBIT G**. Al someter una Propuesta bajo esta licitación el proponente acuerda aceptar y observar las disposiciones aplicables, las cuales se incluirán en el contrato que será suscrito entre el contratista agraciado y la OMEP.

La OMEP se reserva el derecho de aceptar o rechazar cualquier propuesta y de recomendar la adjudicación de la compra bajo aquellas condiciones que sean las más favorables para la OMEP. Todo contratista invitado e interesado en someter su Propuesta, deberá cumplir con las provisiones del Pliego de Compra Proceso de Compra, así como de entregar los documentos en o antes de la fecha y hora límite establecidas.

Cualquier cambio en ley o reglamento durante el término del Contrato, incluyendo, sin limitación, cualquier cambio en ley de impuestos aplicable, que cause un aumento en los costos de suplir cualquier producto o servicio a OMEP deberá ser responsabilidad del Contratista, y OMEP no estará obligada a hacer pagos adicionales o a pagar cualquier suma adicional más allá del Precio del Contrato.





## INSTRUCCIONES A LOS CONTRATISTAS

### I. TÉRMINOS DEFINIDOS

Los términos utilizados en estas Instrucciones a los contratistas que están definidos en los Documentos de Contrato aquí incluidos tendrán los mismos significados asignados. Algunos términos adicionales utilizados en estas Instrucciones tendrán sus respectivos significados según indicados a continuación y los cuales serán aplicables tanto en su uso singular como plural.

- **Adendum (adenda-plural)**- Un documento de clarificación emitido por OMEP/DEPR previo a la ejecución del contrato de construcción y que modifica o interpreta los Pliegos mediante la adición, eliminación, clarificación o corrección.
- **OMEP u Oficina**- Significa la “Oficina para el Mantenimiento de las Escuelas Públicas”, según dispuesto en la Resolución Conjunta Núm. 3 de 28 de agosto de 1990, según enmendada.
- **DEPR** – Departamento de Educación de Puerto Rico.
- **Oficina Central de OMEP**- oficina ubicada en la Calle Ángel Buonomo #360, Suite 102 de la Urbanización Industrial Tres Monjitas en Hato Rey, San Juan, Puerto Rico 00919.
- **Representante Autorizado**- Representante autorizado para obligar al proponente en aquellos asuntos relacionados a la Solicitud de Propuestas, y el Contrato.
- **Desglose de costos** - Se refiere al costo total de la propuesta, detallado por los distintos elementos incluidos en el trabajo descrito en el Desglose de costos.
- **Pliegos** -Colectivamente, las Instrucciones a los contratistas, los Exhibits (incluyendo, pero sin limitarse a: Formulario de Propuesta y Declaración del contratista) y los Documentos de Contrato. Dichos documentos pueden ser provistos por la OMEP en formato electrónico o texto, data, gráficos y demás.
- **Propuesta**- Es una oferta completa y presentada de manera adecuada para ejecutar el Trabajo por las sumas allí estipuladas, sometidas de acuerdo con el Pliego. La Propuesta constituirá la oferta sometida por el contratista interesado en participar la invitación de propuestas.
- **Fecha límite radicar Propuestas** - Ver Sección 5.
- **Formulario de Propuesta (Bid Form)** - documento titulado “Formulario de Propuesta” incluido como **EXHIBIT A o de permitirse, aquel documento del contratista en el que se haga la oferta de la obra a contratarse.**
- **Contratista**- Persona natural o jurídica, debidamente cualificada para participar como postor, presentando una propuesta.
- **Instrucciones a contratista**- Conjunto de instrucciones que forman parte del Pliego emitido por la OMEP.
- **Notificación de Adjudicación**- Comunicación por escrito emitido por la OMEP al Contratista agraciado en donde se le comunica la adjudicación del contrato.
- **Orden de Comienzo** - Comunicación por escrito emitido por la OMEP al Contratista agraciado en donde se le comunica la fecha hábil de comienzo para la implementación del Alcance de Trabajo contratado. También conocido por “Notice to Proceed”
- **Reglamento**- Se refiere el reglamento #9230, Reglamento Uniforme de Compras y Subastas de Bienes, Obras y Servicios No Profesionales de la Administración de Servicios Generales del Gobierno de Puerto Rico del 18 de noviembre de 2020.
- **Declaración del Contratista**- Documento titulado “Declaración del Contratista” aquí anejado como **EXHIBIT B.**
- **Contratista agraciado**- Aquel contratista que está Técnicamente Cualificado con el “Mejor Valor” y a quien la OMEP (basado en la evaluación técnica y económica) adjudica el Contrato.



## II. ALCANCE DE LOS TRABAJOS

- Se refiere al alcance descrito en el **EXHIBIT A**.
- **TODOS LOS ALCANCES DE TRABAJO DEBEN SER REALIZADOS CONFORME A LOS CODIGOS DE CONSTRUCCION VIGENTES EN PUERTO RICO Y LAS LEYES Y REGLAMENTACIONES AMBIENTALES Y DE SEGURIDAD OCUPACIONAL VIGENTES Y APLICABLES.**
- **Al momento de preparar sus propuestas los licitadores deben tomar en cuenta los requerimientos de las Condiciones Especiales Suplementarias que forman parte de este Pliego como EXHIBIT J.**

## III. PRESENTACIÓN DE PROPUESTAS

- El Contratista, al presentar su propuesta, representa que:
  - i. El contratista ha leído y entiende que los Pliegos y los Documentos de Contrato, que se relacionan al Trabajo para el cual se somete la Propuesta, y para otras partes del Trabajo, si alguna, que esté siendo evaluada.
  - ii. La propuesta se hace conforme a los Pliegos del Proyecto.
  - iii. El contratista ha visitado el lugar del Trabajo, se ha familiarizado con las condiciones físicas locales bajo las cuales el Trabajo debe llevarse a cabo y ha correlacionado las observaciones del Contratista con aquellos requisitos de los Documentos de Contrato.
  - iv. La propuesta se basa en el Trabajo, los materiales, equipo y sistemas requeridos por los Pliegos, sin excepción.

## IV. COPIAS DE LOS DOCUMENTOS

- Dichos pliegos tienen que ser usados al preparar las propuestas. Ni la OMEP ni sus representantes asumen responsabilidad alguna por cualquier error o malas interpretaciones que resulten del uso de Pliegos incompletos.
- OMEP y sus representantes, al hacer disponible copia de los Pliegos en los términos anteriormente expuestos, lo hacen con el propósito de obtener Propuestas para el Contrato y ello no confiere o concede una licencia u otro derecho en o con respecto a los Pliegos del proyecto para cualquier otro propósito.

## V. ITINERARIO DE PROYECTO – TABLA T-1

Actividad	Lugar	Itinerario
Reunión Pre-Proceso de Compra (compulsoria)*	N/A	VER INVITACION
Fecha y hora límite para radicar propuestas	OMEP Central	VER INVITACIÓN
Apertura	OMEP Central	VER INVITACIÓN, NO SE REQUIERE PRESENCIA DE LOS LICITADORES

\* El ausentarse a dicha reunión constituirá razón para descalificar al contratista.



- Itinerario
  - i. Un resumen del itinerario de las actividades de mayor relevancia asociadas a este proceso competitivo se incluye en la tabla T-1. Las fechas y actividades están sujetas a cambio y pueden ser revisadas mediante la publicación Adenda. Se reitera que fallar en llegar a la hora y lugar citados para la reunión pre compra/visita de site y/ouna vez comenzada la reunión, será razón suficiente para descalificar a cualquier contratista.
  - ii. Representantes de la OMEP estarán presentes para discutir el Trabajo durante la Reunión Pre-Proceso de Compra y Visita al site. Minutas de las Reunión Pre-Proceso de Compra y Visita al site, pasarán a formar parte de los documentos del proyecto como Adenda. El representante autorizado de la OMEP transmitirá a todos los Contratistas un récord de dicha Adenda, según la OMEP lo estime necesario, en respuesta a las preguntas que surjan en la Reunión Pre-Proceso de Compra y Visita al site. Cualquier respuesta transmitida verbalmente, no será válida ni tendrá fuerza legal.

## VI. CORRESPONDENCIA Y COMUNICACIONES

- Cualquier pregunta o comunicación relacionada a este trabajo deberá realizarse vía correo electrónico al correo del Departamento de Compras: [omepcentralcompras@de.pr.gov](mailto:omepcentralcompras@de.pr.gov).
- Refiérase a la nota que se incluye en la página #2 de este documento.
- Toda pregunta y/o correspondencia con referencia al trabajo deberá ser identificada como sigue:

**Número de proyecto «TEMA ESPECÍFICO DE LA COMUNICACIÓN»**

**Nota: Cualquier violación de esta política referente a comunicaciones podrá ser base para el rechazo de una Propuesta en cualquier momento.**

- i. Todas las comunicaciones a la OMEP referente a este trabajo serán realizadas conforme a lo establecido en la Sección VI de este documento. Ningún agente, abogado, o cualquiera que actúe en representación del Contratista, comenzará comunicación alguna relacionada a este proyecto con la OMEP.
- ii. La OMEP está comprometida con un proceso justo y abierto para que los potenciales Contratistas reciban la información sobre el proceso competitivo de solicitud de propuestas. Los Potenciales Proponentes y cualquier miembro de su Equipo no discutirán o se comunicarán, directa o indirectamente, con cualquier otro potencial Contratista y/o director, oficial, empleado, consultor, asesor, agente o representante de cualquier otro potencial Contratista, incluyendo cualquier miembro(s) de el/los equipo(s) de susodicho(s) Contratista(s) con relación a la preparación, contenido y representación de su propuesta. No Colusión: Las Propuestas serán sometidas sin conexión alguna, conocimiento, comparación de información o arreglo, con cualquier otro potencial Contratista y/o director, oficial, empleado, consultor, asesor, agente o representante de otro potencial Contratista, incluyendo cualquier miembro del equipo del potencial Contratista.
- iii. Cualquier violación a las restricciones impuestas en esta sección con relación a las comunicaciones podrá constituir base para descalificación de un Contratista en cualquier momento.



## VII. CUALIFICACIÓN DEL CONTRATISTA

- Para demostrar sus cualificaciones para realizar el Trabajo, cada Contratista deberá someter, junto a su Propuesta, todo documento adicional que aquí se requiera.
- Será necesario que durante los pasados cinco (5) años el Contratista haya completado trabajos similares a los que propone hacer para completar el Trabajo. Evidencia de dicha experiencia debe ser incorporada como parte del **EXHIBIT C** de su Propuesta.
- De conformidad con la OE-2022-23 del 25 de marzo de 2022, el proponente agraciado deberá certificar por escrito que cualquier donativo político, según dicho término es definido en la Ley Número 222-2011, según enmendada, conocida como “Ley para la Fiscalización del financiamiento de campañas políticas en Puerto Rico” realizado por el contratista (y en caso de que sea una persona jurídica, sus accionistas, miembros, dueños y oficiales) se ha hecho de conformidad con la ley.
- Certificado de Elegibilidad del RUL
  - i. Según establecido por la Ley número 73 del 19 de julio de 2019, es requisito cumplir con el Certificado de Elegibilidad emitido por la Administración de Servicios Generales (ASG), el cual acredita que el Licitador cumple con los requisitos establecidos por la ASG para que sea parte del Registro Único de Licitadores.
  - ii. El Licitador deberá incluir en la Oferta copia de la certificación de la ASG, la cual debe incluir el nombre de su entidad en el Registro Único de Licitadores (RUL). Si el RUL no es válido al momento de la radicación de la Oferta, el Licitador podrá someter un Certificado vigente del RUL dentro de los diez **(10) días** posteriores a la fecha límite establecido para radicar Ofertas.
- Fianza de Licitación (Bid Bond) según requerido en este documento.
- Certificados de existencia de seguros con límites indicados en este documento.
- Certificación del Contratista indicando que el alcance de trabajo será realizado dentro del periodo de tiempo de ejecución establecido para este proyecto
- Documento que evide número de registro en DUNS Number del System for Award Management (SAM)
- Propuesta económica con desglose de costos.
- Acreditaciones ambientales requeridas en la Sección XI
- Estados financieros- se solicita estado financiero del último año auditado y certificado por un Contador Público Autorizado durante los quince (15) meses previos a la fecha de apertura de este proceso competitivo. El documento debe incluir los siguientes componentes:
  - i. Balance Sheet-Assets, liabilities, and equity
  - ii. Income Statement: Revenue and expenses
  - iii. Statement of Retained Earnings: Indicate retained earnings from prior years v. current
  - iv. Statement of cash flow:
  - v. Notes to financial statements and Schedules

## VIII. DISPONIBILIDAD DE TERRENOS PARA EL TRABAJO

- Los terrenos sobre los cuales el Trabajo se llevará a cabo, las servidumbres de paso y otras tierras designadas para uso por parte del Contratista para llevar a cabo el Trabajo están identificados en los Pliegos. Cualquier terreno adicional y/o acceso requerido para facilidades temporeras de construcción, equipo de construcción o almacenamiento de materiales y equipo -si aplica- a ser incorporado en el Trabajo, deberán ser obtenidos y pagados por parte del Contratista. Las servidumbres para construcciones o cambios permanentes, si alguno, deben ser obtenidos y pagos por parte de la OMEP, a menos que esté indicado lo contrario en los Pliegos.



## IX. TIEMPO DEL TRABAJO

- El alcance de trabajo para las escuelas se completará dentro de una duración total de sesenta (60) días calendarios a partir de la fecha de “Notice to Proceed” al Contratista, excluyendo un periodo de “close out” con una duración de 45 días calendarios. Las penalidades o daños líquidos aplicables a tardanzas injustificadas se determinarán de conformidad con las disposiciones del Reglamento 9230 de la Administración de Servicios Generales.
- El contratista será responsable de realizar durante los primeros treinta (30) días calendarios posterior a la Orden de Comienzo ‘Notice to Proceed’ un proceso expedito de someter y obtener la aprobación de equipos mecánicos, eléctricos y de plomería que tengan un tiempo de fabricación y entrega de larga duración. Se requerirá la participación de los suplidores de equipos del Contratista en el proceso.

## X. COORDINACIÓN DE LOS TRABAJOS

- El Contratista será responsable de llevar a cabo el Trabajo de modo tal que se asegure la compatibilidad del Trabajo y la Coordinación de todas las labores relacionadas a dicho Trabajo, así como del acceso al Lugar del Proyecto con el Trabajo de otros Contratistas que realicen labores relacionadas al Trabajo o en la vecindad inmediata del Lugar. Será responsabilidad del contratista coordinar los trabajos con cada director escolar.
- El Contratista proveerá e instalará Letrero o Rótulo de Inversión de acuerdo con **EXHIBIT N. OMEP** someterá las especificaciones del letrero.

## XI. REQUISITOS Y PROCEDIMIENTOS RELACIONADOS A LA PRESENTACIÓN DE LAS PROPUESTAS

- Cumplimiento con los documentos del Pliego
  - i. El Contratista deberá cumplir con todos los requisitos y proveer la documentación requerida a fin de que su Propuesta sea considerada para evaluación.
  - ii. **El incumplir con cualquiera de los requisitos será considerado como un Licitador no responsivo.**  
La Propuesta incorporará todos los documentos solicitados como parte del Pliego, incluyendo aquellos emitidos vía Adenda. **Favor referirse a la Hoja de Cotejo de Propuesta para el orden en el cual deben ser presentados los documentos.**
  - iii. Los documentos incluidos como parte de los *Exhibits*, así como cualquier data adicional relacionada a los mismos, deberán ser completados y ejecutados según sea requerido por cada uno de estos por parte del Contratista o su representante autorizado
  - iv. **Todo proponente deberá incluir las siguientes cualificaciones ambientales junto a cada propuesta:**
    1. Certificación de Plomo de la EPA -Lead EPA RRP (Renovation, Reparation and Paint).
    2. Evidencia de certificación en Manejo de Plomo 2 horas (Two hours course of Asbestos Awareness)
    3. Evidencia de certificación Manejo de seguridad en manejo de hongo- (Two hours course of safety Mold Awareness).
    4. Certificación de 30 horas OSHA (General o construcción) del supervisor designado por el contratista. Plan de seguridad específico al alcance de trabajo del proyecto.



- v. **Revisión de Pliegos:**  
**1. Lugar del Proyecto: Será la responsabilidad de cada contratista antes de someter su propuesta revisar:**
- vi. El examinar detenidamente los Pliegos, Adenda publicada y cualquier data relacionada al proyecto debidamente identificado en el Alcance de Trabajo.
- vii. Visitar el lugar para familiarizarse con las condiciones locales que pudieran afectar el costo, progreso, cumplimiento o entrega del trabajo y estar familiarizado y tener entendimiento sobre las condiciones físicas, locales, y relativas al lugar donde se realizará el Trabajo y que pudieran afectar el costo, progreso, cumplimiento o entrega de este, conforme al Alcance de los Trabajos del **EXHIBIT A**.
- viii. El considerar todas aquellas leyes estatales y federales aplicables que pudieran afectar el costo, progreso, cumplimiento o entrega del Trabajo.
- ix. El notificar prontamente por escrito al representante autorizado de la OMEP de todos los conflictos, errores, ambigüedades, o discrepancias que el Contratista haya descubierto en o dentro de los Pliegos y cualquier otra data relacionada o documentos.
- x. El corroborar que la información y data contenida en los Pliegos con respecto a utilidades e infraestructura existentes o contiguas al Lugar está basada en la información y data suministrada a la OMEP y/o el representante de la OMEP por los dueños de dichas utilidades e infraestructura. La OMEP y el representante autorizado de la OMEP no asumen responsabilidad por la exactitud o integridad de dicha información o data, a menos que en los Pliegos se informe expresamente lo contrario.
- xi. El notificar por escrito a la OMEP, dentro de un plazo de 24 horas contados a partir del recibo de los documentos, de cualquier conflicto, error, ambigüedad y/o discrepancia sobre la cual el Contratista advenga en conocimiento en los Pliegos, data relacionada y cualquier Adenda publicada.
- xii. Preguntas y Solicitudes de interpretación o clarificación
- a. Los contratistas podrán solicitar una aclaración o interpretación de cualquier aspecto o requerimiento contenido en este Pliego, mediante comunicación escrita y no más tarde de la Fecha límite establecida para someter preguntas sobre el Pliego, según la Secciones V y VI.
- Interpretaciones o aclaraciones consideradas como necesarias por parte del OMEP en respuesta a dichas preguntas, serán emitidas vía Adenda y publicadas en la página web del DEPR que haya cumplido con las reuniones obligatorias. Solo aquellas preguntas respondidas formalmente mediante Adenda escrita serán vinculantes. Interpretaciones orales y otras interpretaciones o clarificaciones no tendrán efecto legal alguno.
- b. A modo de que haya un tiempo de respuesta razonable para la OMEP, dichas comunicaciones escritas deben ser sometidas no más tarde de la fecha establecida en la Sección V. Esto permitirá a la OMEP un tiempo razonable para evaluar las solicitudes y formular respuestas.
- c. Si un Contratista entiende que asuntos específicos no son suficientemente descritos o explicados en los documentos del Pliego, o que un conflicto o discrepancia existe en el Pliego del proyecto, o con cualquier ley, ordenanza, regla, regulación, u otro estándar o requerimiento estatal o federal, el Contratista deberá notificarlo a la OMEP mediante



- comunicación escrita para informar sobre la situación y solicitar a OMEP una clarificación, conforme al procedimiento establecido en este Pliego.
- Adenda también podrá ser emitida para modificar los Pliegos según lo entienda necesario la OMEP.
    - a. Enmienda al Pliego  
La OMEP se reserva el derecho de enmendar el Pliego en cualquier momento.
    - b. Cualquier enmienda a este Pliego será descrita por escrito en una Adenda que se publicará en la página web del DEPR.
    - c. Toda Adenda se convertirá en parte de este Pliego. El Contratista reconocerá el recibo de cada Adenda en el **EXHIBIT B**.
    - d. Formulario de Propuesta y Declaración del Contratista
      - i. El Formulario de Propuesta y la Declaración del Contratista se anejan como **EXHIBIT A** y **EXHIBIT B**, respectivamente.
      - ii. Todos los blancos del Formulario de Propuesta y la información del Contratista deben ser completados por escrito en **tinta azul**, a maquinilla o computadora.
      - iii. Una Propuesta sometida por un Contratista que es una Corporación, deberá ser formalizada por su presidente, vicepresidente o cualquier otro representante autorizado. En el último de los casos, debe venir acompañado con evidencia de la autoridad delegada para firmar dicho documento con el nombre corporativo (Resolución corporativa).
      - iv. El sello corporativo deberá estar incluido como anejo y autenticarse por parte del (la) secretario(a) o asistente de secretario(a) de la Corporación.
      - v. Una propuesta sometida por un Contratista que es una sociedad deberá ser formalizada a nombre de la Sociedad por uno de los socios, cuyo título y dirección oficial de la Sociedad debe aparecer debajo del área de la firma.
  - Todos los nombres deberán estar escritos o impresos en tinta negra debajo de la firma.
    - i. La dirección postal, número de teléfono, dirección de correo electrónico y número de facsímil para comunicaciones relacionadas al Contratista, deberán ser provistas.
    - ii. Aquellos Contratistas que no están organizados bajo las leyes del Estado Libre Asociado de Puerto Rico deben proveer evidencia de las autorizaciones correspondientes para llevar a cabo negocio como una entidad foránea en Puerto Rico.
    - iii. El precio de la Propuesta deberá considerar las cantidades que el Contratista entienda necesarias como parte de los costos generales ('overhead') y ganancia ('profit') de los allowances (si alguno) detallados en los documentos de contrato.
  - Formato de propuesta  
Para garantizar la uniformidad de los requisitos específicos y la pronta referencia entre todas las Propuestas, el formato deberá ceñirse a los siguientes parámetros:
    - i. Será preparada enteramente en el idioma español, salvo aquellos documentos o formularios de la OMEP que hayan sido entregados en idioma inglés.
    - ii. Usar tamaño de letra mínimo de doce (12).
    - iii. Usar un tipo de letra legible, tal como Arial, Calibri o Times New Roman.
    - iv. Toda la información solicitada deberá ser incluida en la propuesta, ya sea cumpliendo todos los formularios provistos en este pliego o anejando la documentación requerida como parte de esta.
    - v. Los documentos deberán estar firmados en **tinta azul**.



- vi. La primera hoja de la propuesta deberá ser la Hoja de Cotejo que se incluye como parte de estas instrucciones.
- vii. Los documentos deben estar en el mismo orden en el cual se estipula la Hoja de Cotejo.
- viii. La propuesta debe ser enviada vía correo electrónico: [omepcentralcompras@de.pr.gov](mailto:omepcentralcompras@de.pr.gov). El título del correo electrónico debe ser el Número de Proceso de Compra.

**Subject: CI-2023-09-02-4395**

**NOTA:** Cada propuesta se enviará por separado vía correo electrónico. Por ejemplo, si va a someter propuesta para Escuela A y Escuela B, enviará un correo electrónico para cada una de ellas. El título de cada correo será el número de Proceso de Compra y el nombre de la escuela.

- Cualquier Propuesta entregada después de la fecha y hora indicadas en la Sección 5, será considerada como tardía, rechazada y devuelta sin abrir.
  - i. La propuesta debe ser sometida en formato PDF y debe ser un documento descargable al momento de enviarla. No se aceptarán documentos enviados a través de un (link) o enlace electrónico. Se aceptarán documentos comprimidos (ZIP) o segmentados en varios documentos en PDF, de ser necesario.
  - ii. Todas las Propuestas se convertirán en propiedad de la OMEP al momento en que sean sometidas.
  - iii. Las propuestas permanecerán cerradas hasta tanto se lleve a cabo la apertura.

**XII. MODIFICACIÓN Y RETIRO DE PROPUESTAS**

- Una vez sometida la propuesta, la misma no podrá ser modificada. Cualquier contratista podrá retirar su propuesta antes de la fecha de apertura.

**XIII. APERTURA**

- Las propuestas sometidas serán abiertas por la oficina de compras en las oficinas de OMEP Central, en la fecha indicada en el Itinerario descrito en la Sección V.

**XIV. EVALUACIÓN**

- Posterior a la radicación y apertura, las Propuestas serán evaluadas por la OMEP conforme a los criterios establecidos en este documento. La OMEP hará la recomendación final basada en costo (lowest bidder) que cumpla con toda la presentación de todos los documentos e información requerida y que llene los requisitos de experiencia y estabilidad financiera necesarios para realizar los trabajos requeridos para el proyecto. La información quedará plasmada en un resumen de Propuestas.

**XV. SOLICITUD DE RECONSIDERACIÓN**

- Cualquier Contratista adversamente afectado por una decisión de la OMEP que esté relacionada al Trabajo, incluyendo el rechazo de una Propuesta y la adjudicación del Contrato, podrá someter una solicitud de reconsideración conforme a las provisiones de la Ley 38 del 30 de junio de 2017, mejor conocida como la Ley de Procedimientos Administrativos Uniforme del Gobierno de Puerto Rico.



- i. La notificación de adjudicación recoge expresamente los términos de reconsideración y revisión judicial.

## **XVI. ADJUDICACIÓN**

- o OMEP adjudicará de acuerdo con las leyes y reglamento aplicables.
  - o La OMEP se reserva el derecho de (a) rechazar una o todas las Propuestas, incluyendo, sin limitación, el derecho a rechazar todas aquellas Propuestas que sean de No conformidad, no responsivas, no balanceadas o condicionadas y (b) rechazar la Propuesta de cualquier Contratista si la OMEP entiende que no será en el mejor de los intereses el hacer una adjudicación a dicho Contratista, ya sea porque este no está cualificado o posee una dudosa capacidad financiera o falla en reunir cualquier otro estándar pertinente o criterios establecidos por la OMEP. La OMEP también se reserva el derecho de dispensar toda formalidad que no involucre precio, tiempo o cambios en el Trabajo y negociar los términos contractuales con el Contratista Agraciado. Discrepancias entre la multiplicación de unidades de Trabajo y precios unitarios serán resueltos a favor de los precios unitarios. Discrepancias entre la suma indicada y cualquier columna de cifras y la suma correcta que de ella surja, será resuelta a favor de la suma correcta. Discrepancias entre lo escrito y las cifras, serán resueltas a favor de la parte escrita.
    - i. Si la compra se adjudica, la misma será adjudicada al Contratista Técnicamente Cualificado con la propuesta más baja. Un Contratista Técnicamente Cualificado significa un Contratista responsable y responsivo, cuya propuesta reúne los requisitos de las presentes Instrucciones y cuya evaluación por parte de la OMEP le indica a la OMEP que la adjudicación a dicho Contratista será en el mejor de los intereses del Trabajo. Al evaluar las Propuestas para determinar al Contratista Técnicamente Cualificado, la OMEP considerará: (a) las calificaciones, récord de cumplimiento e integridad, tal como lo indica en este Pliego y sus anejos, especialmente Cuestionario al Contratista, aquí anejado como **EXHIBIT C**, incluyendo, sin limitarse, al cumplimiento con los requisitos mínimos establecidos en dicho Cuestionario al Contratista y (b) si la Propuesta cumple con los requisitos prescritos en estas Instrucciones. Si se determina que el Contratista que somete la aparente Propuesta más baja, no cumple con ser un Contratista Técnicamente Cualificado, dicha Propuesta será rechazada y el Contrato será otorgado al Contratista Técnicamente Cualificado con la siguiente Propuesta más baja.
    - ii. La OMEP podrá conducir cualquier investigación según lo estime necesario para asistir en la evaluación de cualquier Propuesta y establecer la responsabilidad, calificaciones y capacidad financiera de los Contratista a ejecutar y proveer el Trabajo de acuerdo con los Pliegos y a satisfacción de la OMEP, dentro del tiempo identificado.
  - o La OMEP hará llega mediante comunicación escrita la Notificación de Adjudicación a todos los contratistas por correo electrónico. La misma será notificada por correo electrónico a cada proponente.

## **XVII. SEGUROS Y FIANZAS DEL CONTRATO**

- o Cuando el Contratista reciba por parte de la OMEP la notificación de adjudicación de contrato para realizar el trabajo objeto de esta compra, éste deberá entregar en un término no mayor de diez (10) días los documentos que evidencien los Seguros que se indican a continuación:





- i. Liability Insurance – Conforme al Contrato, el Contratista agraciado deberá, como parte de los documentos de contratación, obtener, pagar por y mantener vigente en todo momento durante el término establecido y/o enmendado en que se realicen los trabajos objeto de este proyecto, a través de compañías y agencias aceptables para la OMEP los siguientes seguros y/o pólizas:
1. Póliza de la Corporación del Fondo del Seguro del Estado.
  2. Responsabilidad General Comercial:

Cubiertas	Límites
<b>I. Commercial General Liability</b>	\$1,000,000.00
• General Aggregate	\$2,000,000.00
• Products and Complete Operation	\$1,000,000.00
• Personal Injury and Advertising	\$1,000,000.00
• Each Occurrence	\$1,000,000.00
• Fire Damage	\$1,000,000.00
• Medical Expense	\$1,000,000.00
<b>II, Employer's Liability Gap</b>	
<b>Bodily Injury by Accident</b>	
• Each Employee	\$1,000,000.00
• Each Accident	\$1,000,000.00
<b>III. Bodily Injury by Disease</b>	
Each employee	\$1,000,000.00
Each Accident	\$1,000,000.00
II. Personal Property under care, custody, and control:	\$1,000,000.00

3. Seguro de Compensación contra Accidentes en el Trabajo
4. Póliza Comprensiva de autos para autos utilizados por el contratista y sus agentes empleados y subcontratistas con cubiertas de: auto liability, Physical damages, Hired/borrowed vehicles y Non-owned auto liability

Límites:
Auto liability: \$1,000,000.00
Physical Damages: \$1,000,000.00
Medical Payments: \$10,000.00
La cubierta de auto comercial debe tener los siguientes símbolos:
Liability Coverage: 1
Physical Damages: 2 y 8
Hired-Borrowed Auto: 8
Non-owned Auto Liability: 9

5. Póliza de responsabilidad de impericia profesional en el caso de profesionales que posean licencias: \$1,000,000.00
6. Umbrella: \$10,000,000.00
7. *Owner's Protective Liability Insurance*



- ii. Builder's Risk – Conforme al Contrato, el Contratista agraciado proveerá Builder's Risk Policy por la cantidad total adjudicada. Dicho seguro estará vigente durante todo el periodo del proyecto y hasta la aceptación del mismo por parte de OMPE/DEPR.
- o Todos los seguros antes descritos deberán ser, según sea posible, de la misma compañía de seguros.
  - i. Las compañías de seguro utilizadas deberán tener licencia y estar debidamente autorizadas para llevar a cabo negocios en Puerto Rico. Deben tener una sólida reputación económica y estar clasificadas como "A" bajo el Best Key Rating Guide.
  - ii. Todos los seguros serán a favor de y endosarán al ELA, el Departamento de Educación, a la OMEP y su designado Representante.
  - iii. Las pólizas incluirán:
    - Breach of Warranty Clause
    - Waiver of Subrogation (Waiver and/or Release of Subrogation)
    - Additional Insured Clause
    - Hold Harmless Agreement
    - 90 days cancellation Clause
  - iv. Acuerdo de Indemnización- El Contratista accede y pacta el proteger, defender, e indemnizar y liberar de responsabilidad a OMEP y a cualquiera de sus representantes o agentes, de y en contra de cualquier o toda reclamación, acción, obligación, pérdida y costos relacionados a cualquier o toda pérdida o daño (incluyendo, sin limitar lo antes dicho, lesiones o muerte a personas y daños a la propiedad) que sean alegados por lo que en realidad haya sufrido cualquier persona o personas y que sean alegados por o en realidad surja de o sea incidental al Trabajo, servicios o actividades del Contratista o cualquiera de sus subcontratistas bajo el Contrato, incluyendo, sin limitar lo antes dicho, todos los actos u omisiones de los oficiales, empleados y agentes del Contratista y cualquiera de sus subcontratistas en conexión a cualquier instalación, tarea o trabajo, lícito o no o dentro del alcance de su trabajo.
- o **Fianzas**
  - i. **Garantía de Licitación (BID BOND): SE SOLICITARÁ BID BOND PARA ESTE PROCESO EQUIVALENTE AL 5% DEL MONTO TOTAL DE LA COTIZACIÓN.** Los licitadores deberán presentar una Fianza de Licitación por la cantidad del 5% del monto de la oferta que deberá suplir el Contratista a favor de la OMEP como fianza para asegurar la oferta de todas las obligaciones que pretende contraer el Contratista bajo los documentos de contrato. Esta fianza permanecerá en efecto hasta tanto sea adjudicado y contratada la obra que esta asegura y sea emitida la fianza de pago y cumplimiento, salvo según sea provisto por parte de las Leyes o Reglamentos o los documentos de contrato. **El Contratista deberá presentar un original de cada una de las fianzas requeridas, debidamente firmadas por un representante autorizado del afianzador.** Todas las fianzas deberán ser emitidas por una compañía de seguros debidamente licenciada y autorizada a hacer negocios en Puerto Rico.
    - a. Las cantidades provistas en los BID BOND están sujetas a verificación durante el proceso de Compra. Es responsabilidad de cada contratista verificar las cantidades. OMEP se reserva el derecho de revisar las ofertas en los casos en que las cantidades verificadas en el campo varíen más del 10 % de las cantidades enumeradas en el paquete de ofertas



- iii. **Fianza de Cumplimiento (*Performance Bond*):** Se requiere del licitador agraciado una Fianza de Ejecución por la cantidad del 100% (cien por ciento) del monto del contrato que deberá suplir el Contratista a favor de la OMEP y del Departamento de Educación de Puerto Rico como fianza del fiel cumplimiento de todas las obligaciones contraídas por el Contratista bajo los documentos de contrato. Esta fianza permanecerá en efecto hasta un año después de la fecha en que el último pago venza o hasta tanto se cumpla el plazo para completar cualquier corrección según especificado en contrato, cualquiera de las que venza más tarde, salvo según sea provisto por parte de las Leyes o Reglamentos o los documentos de contrato. El Contratista deberá presentar un original de cada una de las fianzas requeridas, debidamente firmadas por un representante autorizado del afianzador. Todas las fianzas deberán ser emitidas por una compañía de seguros debidamente licenciada y autorizada a hacer negocios en Puerto Rico.
- iv. **Fianza de Pago (*Payment Bond*):** El licitador agraciado presentará una Fianza de Pago por la cantidad del 100% (cien por ciento) del monto del contrato que deberá suplir el Contratista como fianza para el pago de todas las obligaciones contraídas por el Contratista bajo los documentos de contrato. Esta fianza permanecerá en efecto hasta un año después de la fecha en que el último pago venza o hasta tanto se cumpla el plazo para completar cualquier corrección según especificado en contrato, cualquiera de las que venza más tarde, salvo según sea provisto por parte de las Leyes o Reglamentos o los documentos de contrato.
- v. El Contratista deberá presentar un original de cada una de las fianzas requeridas, debidamente firmadas por un representante autorizado del agente afianzador. Todas las fianzas deberán ser emitidas por una compañía de seguros debidamente licenciada y autorizada a hacer negocios en Puerto Rico.
- vi. Todas las fianzas deberán ser sometidas por parte del Contratista y acompañadas por los siguientes documentos:
  1. “Power of attorney in fact”
  2. “Acknowledgement of surety”
  3. Copia de la licencia emitida por parte de la Oficina del Comisionado de Seguros de Puerto Rico
- vii. Toda fianza y/o seguro requeridos por los Pliegos para ser adquiridos y mantenidos por el Contratista, deberán ser obtenidas de compañías fiadoras o aseguradoras debidamente autorizadas y acreditadas (con licencia) en el Estado Libre Asociado de Puerto Rico para ejercer y emitir fianzas y seguros para los límites y cubiertas aquí requeridos.
- viii. El Contratista deberá proveer certificaciones de pago y certificados originales de seguro para todas las pólizas, firmadas por un representante autorizado de la aseguradora, demostrando toda la cubierta necesaria.

## XVIII. FIRMA DE CONTRATO

- Cuando la OMEP emita la Notificación de Adjudicación, la misma estará acompañada de una copia de los requisitos para formalizar el contrato, así como de la copia original sin firmar del mismo, que será suscrito entre la OMEP y el Contratista Agraciado. Dentro del término de diez (10) días a contados a partir del recibo de la Notificación de Adjudicación, el Contratista deberá entregar cualquier otro documento requerido como parte de este, así como las Fianzas de Pago y Cumplimiento, los seguros del contratista y las certificaciones sobre contribuciones especificados.



Dentro de ese mismo tiempo, el Contratista Agraciado coordinará con OMEP para la firma del Contrato y para poner sus iniciales en los documentos del contrato. Dentro del término de diez (10) días posterior a la fecha de la firma del contrato por ambas partes, OMEP hará entrega al Contratista de una copia del contrato registrado y sus respectivos anejos. Asimismo, cada contrato deberá estar acompañado por lo siguiente: dibujos, especificaciones, y cualquier otro documento necesario para la compleción de los trabajos.

#### **XIX. AVISO PARA PROCEDER**

- Una vez el Contratista seleccionado haya satisfecho la documentación solicitada en el párrafo anterior, la OMEP comunicará a través de una **Notificación de Proceder** la fecha hábil para que el contratista comience las tareas descritas en el Alcance de Trabajo. **El Contratista no podrá comenzar los trabajos sin esta orden.**

#### **XX. DAÑOS LÍQUIDOS/INCENTIVO POR TERMINACIÓN TEMPRANA**

- Las disposiciones contractuales para los daños líquidos por demoras y/o incumplimiento de contrato se describen en el reglamento #9230, Reglamento Uniforme de Compras y Subastas de Bienes, Obras y Servicios No Profesionales de la Administración de Servicios Generales del Gobierno de Puerto Rico del 18 de noviembre de 2020, cuyo documento se hace formar parte de este Pliego.

#### **XXI. PAGO DE PATENTE Y/O ARBITRIOS MUNICIPALES**

- De aplicar, será la responsabilidad exclusiva del Contratista asegurarse si existe la responsabilidad de pagar impuestos y/o contribuciones municipales por el Trabajo por el cual se contrata. En todo caso, se solicitará evidencia de pago, o certificado negativo de la Oficina de Finanzas del Municipio donde el Trabajo como un documento requerido para procesar el pago al Contratista.
- **DE APLICAR, SERA RESPONSABILIDAD DEL CONTRATISTA CONTEMPLAR EL PAGO DE ARBITRIOS, PATENTES, SEGUROS Y ROTULOS EN SUS COSTOS.**
- El contratista debe incluir nomina certificada a la hora de procesar a factura.



## HOJA DE COTEJO DE PROPUESTA

### OFICINA PARA EL MEJORAMIENTO DE LAS ESCUELAS PÚBLICAS

**Instrucciones:** Al completar la documentación requerida en las Instrucciones, favor de completar esta Hoja de Cotejo para asegurar que está sometiendo cada ítem solicitado. Utilice esta lista para organizarla secuencia de la documentación previo a su encuadernación y entrega. El Contratista deberá iniciar en tinta azul en el margen izquierdo de cada ítem confirmando así su inclusión en la Propuesta presentada.

Inicial de Contratista	Ítem No.	Exhibit No.	Descripción del documento
	1	A	Formulario De Propuesta (Bid Form)
	2	B	Declaración de Contratista (El Contratista reconocerá el recibo de Adenda descrita en el <b>EXHIBIT B</b> ).
	3	C	Cuestionario del Contratista
	4	D	Recibo Y Cumplimiento Del Código Anticorrupción Para El Nuevo Puerto Rico
	5	E	Non-Collusive Affidavit
	6	F	Documentos necesarios para presentar la Solicitud de Pago Final Por El Contratista a OMEP
	7	G	Disposiciones Generales Aplicables a Proyectos Sufragados Total o Parcialmente con fondos provistos por FEMA o fondos CDBG provistos por HUD
			OTROS DOCUMENTOS
	8	H	Contract Forms
	9	I	Uniform General Conditions
	10	J	Condiciones Especiales Suplementarias
	11	K	Reference Technical Specifications
	12	L	Buy America Executive Order
	13	M	Requirements for Design-Build
	14	N	Project Identification Sign Guidelines
	15	O	Proposed Site Logistic & Phasing Plan
	16	P	Report and Run
	17	Q	Nota Aclaratoria Proceso Ambiental
	-	-	Buscar los anejos H al Q que están publicados en <a href="https://de.pr.gov/omep/">https://de.pr.gov/omep/</a> titulado: 1 Anejos proyecto B2S ESSER (1). Los anejos son parte de los pliegos del Proceso de Compra.

Nombre

Fecha

Firma

Número de seguro social





**EXHIBIT A**  
**FORMULARIO DE PROPUESTA (BID FORM)**

1.2 Esta sección describe el alcance de los trabajos a ser cotizados:

Alcance de Trabajo			
Número de Proceso de Compra	CI-2023-09-02-4395	Nombre de Contratista	
Nombre de la Escuela y Código	ESC. DELIA DAVILA DE CABAN (71639)	Firma/Fecha	
Descripción		Unidad	Costo
Plomería		LS	\$
Electricidad y Refrigeración		LS	\$
Generales		LS	\$
Especialidades		LS	\$
Partidas identidades adicionales		LS	\$
Seguros (Insurance)		LS	\$
Fianzas (Bonds)		LS	\$
Impuestos (Taxes; Municipal + State)		LS	\$
<b>TOTAL</b>			\$

Alcance de Trabajo			
Número de Proceso de Compra	CI-2023-09-02-4395	Nombre de Contratista	
Nombre de la Escuela y Código	ESC. MARIA VAZQUEZ UMPIERRE (70367)	Firma/Fecha	
Descripción		Unidad	Costo
Plomería		LS	\$
Electricidad y Refrigeración		LS	\$
Generales		LS	\$
Especialidades		LS	\$
Partidas manuales adicionales		LS	\$
Seguros (Insurance)		LS	\$
Fianzas (Bonds)		LS	\$
Impuestos (Taxes; Municipal + State)		LS	\$
<b>TOTAL</b>			\$



<b>CI-2023-09-024395- TOTAL DE PROPUESTA</b>			
<b>Nombre de la Escuela y Código</b>	<b>ESC. DELIA DAVILA DE CABAN (71639)</b>	<b>Su-Total</b>	<b>\$</b>
<b>Nombre de la Escuela y Código</b>	<b>ESC. MARIA VAZQUEZ UMPIERRE (70367)</b>	<b>Sub-Total</b>	<b>\$</b>
		<b>TOTAL</b>	<b>\$</b>

Nota: El desglose es una guía para la cotización de los trabajos y no será el desglose final para emitir cualquier certificación de pago. Es responsabilidad del contratista verificar las cantidades en visita de campo.

**\*\*EL CONTRATISTA ES RESPONSABLE DE LOS COSTOS DE TRANSPORTE MARITIMOS, AÉREOS Y/O TERRESTES A USARSE. \*\***

\*Los costos deberán considerar arbitrios, seguros, patentes, "overhead", ganancias, etc.

\*\* Será responsabilidad del contratista corroborar las cantidades a cotizar para estos trabajos.

\*\*\*El desglose de los trabajos a realizarse serán adjuntados al dorso

Nombre de contratista

Fecha

Firma

Número de seguro social patronal



**EXHIBIT B**

**DECLARACIÓN DEL CONTRATISTA**

A: Oficina para el Mejoramiento de las Escuelas  
Públicas: [omepcentralcompras@de.pr.gov](mailto:omepcentralcompras@de.pr.gov)  
PO Box 195644, San Juan, Puerto Rico 00919-5644

De: (Nombre de Contratista/Nombre de Representante Autorizado/Dirección Postal)

\_\_\_\_\_

\_\_\_\_\_

**A. Información**

a. Fecha para la cual se estableció: \_\_\_\_\_

b. La siguiente persona está autorizada para obligar legalmente al Contratista en aquellos asuntos referentes a la Compra Informal y al contrato:

\_\_\_\_\_

c. Título: \_\_\_\_\_

d. Teléfono: \_\_\_\_\_

e. Facsímil: \_\_\_\_\_

f. Dirección postal:

g. Correo electrónico para recibir notificaciones de OMEP:

\_\_\_\_\_

h. Experiencia previa de la empresa y de sus representantes y oficiales, según requerido en el documento de Condiciones Especiales Suplementarias (**EXHIBIT J**) en la parte I, inciso F (2).

i. Experiencia del personal técnico según solicitado en las Condiciones Especiales Suplementarias (**EXHIBIT J**) en la Parte I, inciso F (4).

j. Equipo adecuado: Proveer resumen de inventario de herramientas, materiales y equipo disponible de conformidad con lo requerido en las Condiciones Especiales Suplementarias (**EXHIBIT J**), Parte I, inciso F (5)

k. Número de identificación de impuestos federales (Seguro Social Patronal): \_\_\_\_\_

l. El Contratista es un(a): (marque con una equis)

Único propietario \_\_\_\_\_ Corporación \_\_\_\_\_

Sociedad \_\_\_\_\_ Otro (especifique) \_\_\_\_\_

m. Nombre de la compañía de seguros portadora del seguro de responsabilidad pública:



n. Nombre y dirección postal de la fiadora

---

---

---

o. Nombre y dirección del agente local:

---

---

\_\_\_\_\_

Iniciales

**B. Instrucciones al Contratista**

El Contratista hace constar que recibió y examinó todos los documentos que se hacen formar parte de estas Instrucciones a los Contratista para el proyecto objeto de este proyecto.

\_\_\_\_\_

Iniciales del Contratista

**C. Adenda**

El Contratista hace constar que recibió la siguiente adenda:

Adenda Núm.	Fecha de publicación
1.	
2.	
3.	
4.	

Certifico haber recibido la adenda relacionada a este proyecto y declaro que acepto esta adenda y que cada cambio, si alguno, presentado como parte de la(s) misma(s) ha sido considerado en el costo del proyecto presentado en esta propuesta.

\_\_\_\_\_

Iniciales del contratista



**D. Visita a localización del proyecto**

El Contratista hace constar que ha visitado, examinado y evaluado la localización y condiciones de terreno destinados para este proyecto.

**E. Plan de Seguridad**

El Contratista se compromete a hacer cumplir con un Plan de Seguridad adecuado para este tipo de Trabajo y que instalará aquellos rótulos que sean necesarios durante el desarrollo del Trabajo.

---

(Firma del individuo)

---

(Nombre impreso del individuo)

---

(Dirección Postal)



**EXHIBIT C**  
**CUESTIONARIO AL CONTRATISTA**

OFICINA PARA EL MEJORAMIENTO DE LAS ESCUELAS PÚBLICAS  
(OMEPE)

Nombre: \_\_\_\_\_

Fecha: \_\_\_\_\_

**A. Experiencia previa**

**¿POSEE EL LICITADOR EXPERIENCIA EN PROVEER BIENES Y/O SERVICIOS SIMILARES A LOS INCLUIDOS EN EL ALCANCE DE ESTA COMPRA? (SI o NO) \_\_\_\_\_**

**¿POSEE EL LICITADOR ALGUNA LICENCIA, ENTRENAMIENTO O CUALIFICACION NECESARIA PARA EJECER EL ALCANCE DE ESTA COMPRA? (SI o NO) \_\_\_\_\_.**  
**EN CASO AFIRMATIVO, FAVOR DE PROVEER LAS LICENCIAS, ENTRENAMIENTOS O CUALIFICACIONES NECESARIA.**

¿Cuántos años ha estado el Comprador bajo el (los) nombre(s) comercial(es) actual(es)?

Nombre comercial 1: \_\_\_\_\_ años

Nombre comercial 2: \_\_\_\_\_ años

Nombre comercial 3: \_\_\_\_\_ años

*Nota: La experiencia será tomada en cuenta como parte de la adjudicación de esta compra. Cuando hayan actuado como subcontratistas para los tipos de trabajos arriba especificados, los Contratistas deberán indicar, asimismo, el monto total del subcontrato.*

**SOLO INCLUYA EN LA SIGUIENTE TABLA LA REALIZACION DE TRABAJOS SIMILARES AL ALCANCE DE ESTA COMPRA.**



Nombre de Proyecto/Año	Descripción de proyecto (tipo, método de construcción)	Monto del contrato	Nombre, Dirección, Teléfono, y Fax del Dueño/Referencia

**B. Récord de Cumplimiento e Integridad**

a. ¿Ha tenido el Contratista una terminación de contrato por ‘default’ o incumplimiento?

\_\_\_\_\_ Sí \_\_\_\_\_ No

¿O se ha llevado un juicio en contra del contratista en cualquier corte durante el periodo de cinco años previo a la fecha de entrega de propuestas?

\_\_\_\_\_ Sí \_\_\_\_\_ No

Si la respuesta a cualquiera de estas preguntas es “Sí”, incluya para cada contrato envuelto en dicha situación el nombre y dirección postal del Cliente o Dueño, así como nombre de persona de contacto, título, número de teléfono y de facsímil, la naturaleza del trabajo, la cuantía del contrato, la razón para el ‘default’ y el día de terminación o juicio.

**Nombre de proyecto:** \_\_\_\_\_

**Cliente o dueño**

Nombre de cliente o dueño: \_\_\_\_\_

Dirección de cliente o dueño: \_\_\_\_\_

**Persona de contacto:**

Nombre de persona de contacto: \_\_\_\_\_

Título: \_\_\_\_\_

Número de teléfono y facsímil: \_\_\_\_\_

Descripción de trabajo: \_\_\_\_\_

\_\_\_\_\_

\_\_\_\_\_



Cuantía de contrato: \$ \_\_\_\_\_

Razón para el default: \_\_\_\_\_

Fecha de terminación: \_\_\_\_\_

Día de juicio: \_\_\_\_\_

Si se requiere espacio adicional para proveer esta información, incorpore una hoja aparte. La información adicional asociada al Récord de Cumplimiento e Integridad se incluye en el Anejo \_\_\_\_\_.

- b. ¿Ha estado el Contratista involucrado en alguna demanda, acción, investigación o proceso judicial criminal, civil o administrativo que haya sido comenzado, esté pendiente a comenzar, haya sido resuelto o concluido durante el periodo de cinco años previo a la Fecha Límite para presentar propuestas?

\_\_\_\_\_ Sí \_\_\_\_\_ No

Si la respuesta a esta pregunta es “Sí”, especifique la fecha o fechas de duración de la demanda, acción, investigación o proceso judicial; la naturaleza específica de la demanda, acción, investigación o proceso judicial; la cuantía de los fondos envueltos, si alguna; los nombres de las partes envueltas; los nombres y direcciones postales completas de las cortes y agencias del orden público involucradas; el título y el número de caso de la demanda, acción, investigación o proceso judicial; la disposición o status actual; y cualquier sentencia, multa o penalidad impuesta.

Naturaleza específica de la demanda, acción, investigación o proceso judicial:

\_\_\_\_\_

Fecha de la demanda, acción, investigación o proceso judicial:

\_\_\_\_\_

Cuantía de los fondos envueltos:

\_\_\_\_\_

Nombres de las partes envueltas:

\_\_\_\_\_

Nombres y direcciones postales completas de las cortes y agencias del orden público involucradas:

\_\_\_\_\_

Título y el número de caso de la demanda, acción, investigación o proceso judicial:

\_\_\_\_\_

Disposición o status actual:

\_\_\_\_\_

Sentencia, multa o penalidad impuesta:

\_\_\_\_\_



Si se requiere espacio adicional para proveer esta información, incorpore una hoja aparte. La información adicional asociada al Record de Cumplimiento e Integridad continúa en el Anejo \_\_\_\_\_.

- c. ¿Ha estado el Contratista involucrado en algún proyecto en el cual daños por errores u omisiones hayan sido evaluados durante el periodo de cinco años previo a la Fecha Límite para presentar propuestas?

\_\_\_\_\_ Sí \_\_\_\_\_ No

Si la respuesta a esta pregunta es “Sí”, someta una descripción de los proyectos involucrados, el tiempo de contrato para cada proyecto, la cuantía total de los daños evaluados en cada proyecto, y una explicación con la(s) razón(es) por lo cual se produjo una evaluación de daños en cada caso.

Descripción de los proyectos involucrados:

\_\_\_\_\_

Tiempo de contrato para cada proyecto:

\_\_\_\_\_

Cuantía total de los daños evaluados en cada proyecto:

\_\_\_\_\_

Explicación con la(s) razón(es) por lo cual se produjo una evaluación de daños en cada caso: \_\_\_\_\_

Si se requiere espacio adicional para proveer esta información, incorpore una hoja aparte. La información adicional asociada al Récord de Cumplimiento e Integridad continúa en el Anejo \_\_\_\_\_.

- d. ¿Ha fallado el Contratista en completar un proyecto durante el periodo de cinco años previo a la Fecha Límite para presentar propuestas?

\_\_\_\_\_ Sí \_\_\_\_\_ No

Si la respuesta a esta pregunta es “Sí”, incluya para cada contrato(s) relacionado(s) a dicho(s) proyecto(s), el nombre del Cliente o Dueño, así como su dirección postal, nombre de contacto de la persona, título, número de teléfono y facsímil, naturaleza del proyecto, y la razón por la cual no se completó el trabajo.

**Cliente o dueño**

Nombre: \_\_\_\_\_



Dirección postal: \_\_\_\_\_

**Persona de contacto**

Nombre: \_\_\_\_\_

Título: \_\_\_\_\_

Número de teléfono y facsímil: \_\_\_\_\_

Naturaleza del proyecto: \_\_\_\_\_

Razón(es) por la(s) cual(es) no se completó el trabajo:

\_\_\_\_\_  
\_\_\_\_\_

Si se requiere espacio adicional para proveer esta información, incorpore una hoja aparte. La información adicional asociada al Récord de Cumplimiento e Integridad continúa en el Anejo \_\_\_\_\_.

Incluya una descripción sobre cualquier tipo de línea de negocio sobre la cual el Contratista tenga interés

\_\_\_\_\_  
\_\_\_\_\_  
\_\_\_\_\_

*Nota: Las excepciones no necesariamente resultarán en la negación de una adjudicación, pero serán consideradas al momento de determinar la responsabilidad del Contratista. Proveer información falsa podría resultar en una acusación criminal o sanciones administrativas.*

**C. Experiencia del personal y otros**

Provea el “brochure” del contratista con evidencia de proyectos similares realizados en los últimos cinco (5) años.

Provea una lista de las facilidades de construcción, equipo y cualquier otro recurso que el Contratista posea para la realización de los trabajos de esta Propuesta.

**D. CAPACIDAD ECONÓMICA**

**¿POSEE EL CAPACIDAD ECONOMICA PARA PROVEER LOS BIENES Y/O SERVICIOS INCLUIDOS EN EL ALCANCE DE ESTA COMPRA? (SI o NO) \_\_\_\_\_**

**Favor proveer último informe de los estados financieros su empresa o negocio.**



**E. GARANTIA**

**LA OMEP REQUIERE QUE LAS OBRAS Y BIENES SEAN GARANTIZADAS POR UN MINIMO DE TRES ANOS INCLUYENDO MATERIALES, PIEZAS Y LABOR.**

**NO APLICA A SERVICIOS PROFESIONALES O NO PROFESIONALES**

**CON LA PRESENTACION DE SU PROPUESTA EL LICITADOR SE COMPROMETE A PROVEER DICHA GARANTIA.**

**F. FECHA DE ENTREGA DE LA OBRA**

**¿SE COMPROMETE EL LICITADOR A ENTREGAR LA OBRA AL 100% DE CUMPLIMIENTO CON LOS CODIGOS DE CONSTRUCCION VIGENTES DENTRO DEL PERIODO REQUERIDO DE 60 DÍAS CALENDARIO? (SI o NO)**

\_\_\_\_\_

**SI ESTIMA QUE NO PUEDE COMPLETAR LA OBRA DENTRO DEL PERIODO DE 60 DÍAS CALENDARIOS INDICAR NUMERO DE DIAS CALENDARIO QUE LE TOMARA REALIZAR EL ALCANCE TOTAL DE LO INDICADO EN EL PROCESO DE COMPRA UNA VEZ ENTREGADA LA ORDEN DE PROCEDER. \_\_\_\_\_ DIAS. ADVERTENCIA: EL PROVEER UN NÚMERO SUPERIOR DE DÍAS CALENDARIO PARA COMPLETAR LA OBRA PUEDE AFECTAR LA EVALUACIÓN DE LA PROPUESTA DEL CONTRATISTA.**

**G. DISPONIBILIDAD DEL BIEN O SERVICIO Y COSTOS ASOCIADOS**

¿El bien o servicio está disponible en Puerto Rico? (SI o NO) \_\_\_\_\_

De responder NO, donde están disponible actualmente \_\_\_\_\_

Existen piezas de repuesto del bien ofrecido en Puerto Rico (SI o NO) \_\_\_\_\_

De responder NO, donde están disponible actualmente \_\_\_\_\_

**FAVOR DE DESCRIBIR AQUELLOS COSTOS RELACIONADOS A LA IMPLEMENTACION DEL ALCANCE DE ESTA COMPRA QUE A SU MEJOR ENTENDER NO HAYAN SIDO INCLUIDOS O CONSIDERADOS Y PROVEA UN ESTIMADO DE TAL COSTO. (Ejemplo gastos de transportación, consumo de combustible, gastos de mantenimiento, etc)**

\_\_\_\_\_

\_\_\_\_\_

\_\_\_\_\_

\_\_\_\_\_



**EXHIBIT D**  
**RECIBO Y CUMPLIMIENTO DEL CÓDIGO ANTICORRUPCIÓN PARA EL NUEVO PUERTO RICO**

OFICINA PARA EL MEJORAMIENTO DE LAS ESCUELAS PÚBLICAS  
(OMEPE)

Yo, \_\_\_\_\_, mayor de edad, y residente de \_\_\_\_\_, certifico por mí y por \_\_\_\_\_, el Contratista, so pena de perjurio, que a mi mejor entendimiento y creencia:

En el cumplimiento a la Ley Núm. 2 de 4 de enero de 2018 según enmendada, y en representación del Contratista acredito haber recibido copia DEL CÓDIGO ANTICORRUPCIÓN PARA EL NUEVO PUERTO RICO. Luego de revisar la misma, certifico en nombre del Contratista que no hay impedimento legal identificado en mencionada ley que impida el otorgamiento de un contrato entre las partes.

Para que así conste, formo la presente certificación en \_\_\_\_\_, Puerto Rico, hoy \_\_\_\_ de \_\_\_\_\_ de \_\_\_\_\_.

\_\_\_\_\_  
Firma del Contratista o su representante

\_\_\_\_\_  
Nombre en letra de molde

**EXHIBIT E**  
**NON-COLLUSIVE AFFIDAVIT**

Commonwealth or Puerto Rico \_\_\_\_\_, being first duly sworn,  
deposes says:

That he is \_\_\_\_\_ **(an individual, a partner  
of partnership or an officer of a corporation, etc.)**

of the party making the foregoing proposal or bid, that such proposal or bid is genuine and not collusive or sham; that said bidder has not collude, conspired, connived or agreed, directly or indirectly, with any bidder, or person, to put in a sham bid or to refrain from bidding; that he has not in any manner, directly or indirectly, sought by agreement or collusion, or communication, or conference, with any person, or fix the price of affiant or of any other bidder, or to fix any overhead, profit or cost element of said bid price, or of that of any bidder, or to secure any advantage against the \_\_\_\_\_

**(Name of Owner)**

proposed contract; and that all statement in said proposal or bid are true. In the City of \_\_\_\_\_, Puerto Rico, this \_\_\_\_\_ day of \_\_\_\_\_, 2021.

\_\_\_\_\_  
**Name of Bidder**

\_\_\_\_\_  
**Signature of Bidder's Representative**

**AFFIDAVIT NUMBER** \_\_\_\_\_

Sworn and subscribed to before me in the place and date above stated by  
\_\_\_\_\_ of legal age and personally known to me.

**(NOTARIAL SEAL)**

\_\_\_\_\_  
**NOTARY PUBLIC**

## EXHIBIT F

### DOCUMENTOS NECESARIOS PARA PRESENTAR LA SOLICITUD DE PAGO FINAL POR EL CONTRATISTA A OMEP

#### *OFICINA PARA EL MEJORAMIENTO DE LAS ESCUELAS PÚBLICAS*

Para el pago del Trabajo, el Contratista deberá cumplir con lo siguiente:

1. Según lo requiere la Ley Núm. 1 del 3 de enero de 2012, también conocida como la Ley de Ética Gubernamental de Puerto Rico de 2011, cada Solicitud para Pago debe incluir una certificación escrita declarando que ningún oficial o empleado de OMEP, sus subsidiarias o afiliadas, derivarán u obtendrán ningún beneficio o ganancia de cualquier tipo de este Contrato, con el reconocimiento de que las facturas que no incluyan esta certificación no serán pagadas. Esta certificación debe leer como sigue:

**“Nosotros certificamos bajo pena de nulidad que ningún servidor público de OMEP derivará u obtendrá ningún beneficio o ganancia de cualquier tipo de la relación contractual en la cual se basa esta factura. Si dicho beneficio o ganancia existiera, la renuncia requerida ha sido obtenida antes de entrar a este Contrato. La única consideración para recibir a cambio de la entrega de bienes o servicios provistos es el precio acordado que ha sido negociado con un representante autorizado de OMEP. La cantidad total mostrada en esta factura es verdadera y correcta. Los servicios profesionales han sido prestados, y ningún pago ha sido recibido.”**

2. Que, acompañado su Solicitud de Pago Parcial, el contratista acompañará los siguientes documentos requeridos:
  - a. Solicitud de Pago
  - b. Facturas por los servicios prestados (original y detallada; con dirección y números de teléfono);
  - c. Desglose de Costo (Plantilla con costos, original y firmado por las partes)
  - d. Informe de inspección con fotos del Trabajo certificado (originales, claras y detalladas);
  - e. Fotos del rótulo en la Obra;
  - f. Evidencia de permisos gestionados y obtenidos para el proyecto;
  - g. Seguros actualizados (CFSE, Payment and Performance Bond, General Liability, y cualquier otro requerido por OMEP)
3. Que, acompañado su Solicitud de Pago Final, el contratista acompañará los siguientes documentos requeridos:
  - a. Solicitud de Pago
  - b. Facturas por los servicios prestados (original y detallada; con dirección y números de teléfono);
  - c. Desglose de Costo (Plantilla con costos, original y firmado por las partes)
  - d. Informe de inspección final con fotos del Trabajo certificado (originales, claras y detalladas);

- e. Fotos del rótulo en la Obra;
- f. Evidencia de permisos gestionados y obtenidos para el proyecto;
- g. Seguros actualizados (CFSE, Payment and Performance Bond, General Liability, y cualquier otro requerido por OMEP);
- h. Carta de aceptación final de la obra de parte del Representante Autorizado de OMEP;
- i. Evidencia de pago de patente y/o arbitrio de construcción por el (los) Municipio(s) correspondiente(s) para el Trabajo (solo si aplica, en caso de que no aplique, el contratista deberá someter certificación del Municipio en donde evidencie que no procede dicho pago);
- j. Certificación de Servicios (No deuda) actualizada de Rentas Internas Federal
- k. Consentimiento del Fiador de la Obra para pago final (relevo de parte de la aseguradora).
- l. Declaración Jurada sobre no deuda con suplidores y/o materialistas.
- m. Copia de la certificación de registro del contrato ante la Oficina del Contralor, así como de cualquier enmienda realizada al mismo

Para que así conste, formo la presente certificación en \_\_\_\_\_, Puerto Rico, hoy  
\_\_\_\_\_ de  
\_\_\_\_\_ de 20\_\_.

\_\_\_\_\_  
**Firma del Contratista o su representante**

\_\_\_\_\_  
**Nombre en letra de molde**

## EXHIBIT G

### **DISPOSICIONES GENERALES APLICABLES A PROYECTOS SUFRAGADOS TOTAL O PARCIALMENTE CON FONDOS PROVINDOS POR FEMA O FONDOS CDBG PROVISTOS POR HUD**

#### **1. DISPOSICIONES REQUERIDAS POR LEY SE ENTIENDEN INCORPORADAS**

Cada disposición de ley y cláusula requerida por ley a ser incorporada en este Pliego y el contrato resultante de este proceso competitivo se entenderá incorporada aquí y el documento se leerá y hará cumplir como si estuvieran incluidas aquí, y si por algún error u otra razón cualquiera de esas disposiciones no estuviese incorporada aquí, o no estuviese correctamente incorporada, entonces, tras la aplicación de cualquier parte, se enmendará el Pliego o contrato inmediatamente para hacer tal incorporación o corrección.

- 2. CUMPLIMIENTO ESTATUTARIO Y REGULATORIO:** El Contratista cumplirá con todas las leyes y reglamentos aplicables al Programa de Subvención en Bloque para el Desarrollo Comunitario para la Recuperación ante Desastres asignados por la Ley de Asignaciones Suplementarias Adicionales para Ayuda en Casos de Desastres, 2017 (Pub. L. 115-56), aprobada el 8 de septiembre de 2017 (Ley de Asignaciones), según enmendada, incluyendo pero no limitado a las Circulares de Presupuesto de la Oficina de Manejo, que pueden impactar la administración de fondos y/o esbozar ciertos principios de costos, incluyendo si se permiten ciertos gastos.

- 3. INCUMPLIMIENTO CON LOS TÉRMINOS DE ESTE EXHIBIT:** OMEP y el DEPR se reservan el derecho de todos los remedios administrativos, contractuales o legales, incluyendo pero no limitado a la suspensión o terminación de este Contrato, en casos en que el Contratista o cualquiera de sus subcontratistas viole o incumpla cualquiera de los términos de este Contrato. Si el Contratista o cualquiera de sus subcontratistas viola o incumple cualquiera de los términos del Contrato, podrían estar sujetos a las sanciones y penalidades que sean apropiadas. Los deberes y obligaciones impuestas por los documentos del Contrato, y los derechos y remedios disponibles en virtud del mismo, serán además de y no una limitación a cualesquiera otros deberes, obligaciones, derechos y remedios de otra forma impuestos o disponibles en ley.

#### **4. REQUISITOS DE INFORMAR**

El Contratista completará y someterá todos los informes, de la manera y conforme al programa, como pueda requerir OMEP, el DEPR y/o el Gobierno de Puerto Rico. El Contratista cooperará con todos los esfuerzos para cumplir con los requisitos y obligaciones de HUD sobre informes, incluyendo, pero no limitado a 24 C.F.R. §§85.40-41 (o 84.50-52, de ser aplicable) y 570.507, cuando aplique.

#### **5. ACCESO A RÉCORDS**

El Gobierno de Puerto Rico, OMEP, el DEPR, el Departamento de Vivienda, HUD, el Contralor General de los Estados Unidos, o cualquiera de sus representantes debidamente autorizados, tendrá, en cualquier momento y de tiempo en tiempo durante horas de trabajo regulares, acceso a cualquier producto, libros, documentos, papeles y récords del Contratista que estén relacionados a este Contrato, con el propósito de inspección, auditorías, exámenes y sacar extractos, copias y transcripciones.

**6. EMPRESAS PEQUEÑAS Y MINORITARIAS, EMPRESAS QUE PERTENECEN A MUJERES Y EMPRESAS EN AREAS DE EXCESO DE MANO DE OBRA:**

7. El Contratista tomará los pasos necesarios afirmativos para asegurarse que las empresas minoritarias, empresas que pertenecen a mujeres y las empresas en áreas de exceso de mano de obra sean subcontratadas cuando sea posible. Las medidas para ello incluyen, pero no están limitados a:
- (i) Colocar empresas pequeñas y minoritarias y empresas que pertenecen a mujeres calificadas en listas de búsqueda;
  - (ii) Asegurar que las empresas pequeñas y minoritarias y empresas que pertenecen a mujeres sean solicitadas cuando sean posibles fuentes;
  - (iii) Dividir los requisitos totales, cuando sea económicamente viable, en tareas o cantidades más pequeñas para permitir participación máxima de empresas pequeñas y minoritarias y empresas que pertenecen a mujeres;
  - (iv) Establecer programas de ejecutoria, cuando el requisito lo permita, que promueva la participación de empresas pequeñas y minoritarias y empresas que pertenecen a mujeres; y
  - (v) Usar los servicios y asistencia de la Administración de Pequeñas Empresas, y de la Agencia para el Desarrollo de Empresas de Minorías del Departamento de Comercio los Estados Unidos.

**8. DERECHOS SOBRE INVENTOS CREADOS BAJO CONTRATO O ACUERDO**

Los Contratos o acuerdos para que se lleve a cabo trabajo experimental, de desarrollo o de investigación proveerá para los derechos del Gobierno Federal y el Contratista sobre cualquier invento resultante conforme a 37 CFR Parte 401, “Derechos a Inventos Creados por Organizaciones sin Fines de lucro y Pequeñas Empresas Bajo Subvenciones de Gobierno, Contratos y Acuerdos Cooperativos”, y cualesquiera reglamentos de implementación emitidos por HUD.

**9. TITULO VI DE LA LEY DE DERECHOS CIVILES DE 1964**

El Contratista cumplirá con las disposiciones del Título VI de la Ley de Derechos Civiles de 1964, que prohíbe la discriminación basada en raza, color, u origen nacional en cualquier programa o actividad que reciba fondos Federales u otra asistencia financiera. Los Programas que reciben fondos Federales no pueden distinguir entre individuos basado en raza, color u origen nacional, directa o indirectamente en los tipos, cantidades, calidad u oportunidad de los servicios del programa, asistencias o beneficios que proveen o de la forma en que los proveen. Esta prohibición aplica a discrimen intencional, así como a procedimientos, criterios o métodos de administración que aparentan ser neutras, pero tienen un efecto discriminatorio en individuos por su raza, color u origen nacional. Las políticas y prácticas que tienen tal efecto deben eliminarse a menos que se pueda demostrar que fueron necesarias para lograr un propósito legítimo no-discriminatorio.

#### **10. SECCIÓN 109 DE LA LEY DE LA VIVIENDA Y DESARROLLO COMUNITARIO DE 1974**

El Contratista cumplirá con las disposiciones de la Sección 109 de la Ley de la Vivienda y Desarrollo Comunitario de 1974. Ninguna persona en los Estados Unidos será excluida de participar en, ni denegada los beneficios de, o será sujeta a discrimen bajo ningún programa o actividad financiada en todo o en parte por fondos hechos disponibles bajo este título en base a raza, color, origen nacional o género. La Sección 109 además provee que el discrimen basado en edad bajo La Ley de Discrimen por Edad de 1975 o en cuanto a otro individuo incapacitado que de otra forma cualificaría, está prohibido según provisto en la Sección 504 de la Ley de Rehabilitación de 1973, según enmendada.

#### **11. SECCIÓN 504 DE LA LEY DE REHABILITACIÓN DE 1973**

El Contratista cumplirá con la Sección 504 de la Ley de Rehabilitación de 1973 (29 U.S.C. § 794), según enmendada, y cualesquiera reglamentos aplicables. El Contratista acuerda que ningún individuo cualificado con un impedimento, será excluido de participar en, denegado los beneficios de, o de otra manera sujeto a discrimen bajo ningún programa o actividad que recibe asistencia financiera del HUD, exclusivamente por su incapacidad.

#### **12. LEY DE DISCRIMEN POR EDAD DE 1975**

El Contratista cumplirá con la Ley de Discrimen por Edad de 1975 (42 U.S.C. § 6101 y siguientes), según enmendada, y cualesquiera reglamentos aplicables. Ninguna persona en los Estados Unidos será por razón de su edad excluida de participar en, denegada los beneficios de, o será sujeta a discrimen bajo cualquier programa o actividad que recibe asistencia económica Federal.

#### **13. PROHIBICIÓN DE EJERCER, SUSPENSIÓN Y FALTA DE ELEGIBILIDAD**

El Contratista representa y garantiza que a éste y a sus subcontratistas no les está prohibido ejercer, no están suspendidos o de otra forma excluidos o no elegibles de participar en programas de asistencia Federal sujetos a 2 C.F.R. Parte 2424.

#### **14. CONFLICTOS DE INTERÉS**

El Contratista le notificará a OMEP/DEPR tan pronto como sea posible si este Contrato o cualquier aspecto relacionado al trabajo anticipado bajo este Contrato levanta un conflicto de interés real o potencial (según definido en 2 C.F.R. Parte 215 and 24 C.F.R. § 85.36 o 84.42, de ser aplicable). El Contratista explicará el conflicto de interés real o potencial por escrito en suficiente detalle para que OMEP/DEPR pueda evaluar tal conflicto real o potencial.

El Contratista proveerá a OMEP/DEPR cualquier información necesaria para plenamente evaluar y atender tal conflicto de interés real o potencial. El Contratista aceptará cualquier estrategia razonable de mitigación de conflicto que ponga en vigor OMEP/DEPR, incluyendo, pero no limitado al uso de contratista(s) independiente(s) para llevar a cabo la porción del trabajo que da base al conflicto de interés actual o potencial.

## **15. SUBCONTRATOS**

Al subcontratar, el Contratista solicitará y contratará con dichos subcontratistas de un modo que provea competencia justa. Algunas de estas situaciones que se consideran restrictivas a la competencia incluyen, pero no están limitadas a:

- (i) Poner requisitos irrazonables en firmas para que cualifiquen para hacer negocios;
- (ii) Requerir experiencia y fianzas innecesarias;
- (iii) Prácticas de precios no competitivas entre firmas o entre Compañías afiliadas;
- (iv) Adjudicaciones no competitivas a consultores que están en contratos con anticipo;
- (v) Conflictos de intereses organizacionales;
- (vi) Especificar solo un producto de marca en vez de permitir un producto igual que se ofrezca y describir el cumplimiento de otros requisitos relevantes de la adquisición; y
- (vii) Cualquier acción arbitraria en el proceso de adquisición.

El Contratista representa a OMEP/DEPR que todo el trabajo se llevará a cabo por personal con experiencia en la profesión y áreas de pericia apropiadas y aplicables, tomando en cuenta la naturaleza del trabajo a llevarse a cabo bajo este Contrato.

El Contratista incluirá estas Disposiciones Generales en cada subcontrato emitido por éste, para que tales disposiciones obliguen a cada uno de sus subcontratistas, así como el requisito de “flow down” de dichos términos para todos los subcontratistas de nivel bajo.

## **16. CESIÓN**

El Contratista no cederá ningún interés en este Acuerdo, y no transferirá ningún interés en el mismo (ya sea por cesión o novación) sin aprobación previa escrita de OMEP/DEPR.

## **17. INDEMNIZACIÓN**

El Contratista compensará, defenderá y eximirá de responsabilidad al Gobierno de Puerto Rico, OMEP/DEPR, sus agentes y empleados, de y contra cualquiera y todas reclamaciones, acciones, casos, cargos y sentencias que surjan de o estén relacionadas a la negligencia o mal comportamiento intencional del Contratista en llevar a cabo los servicios bajo este Contrato.

## **18. LEY COPELAND “CONTRA COMISIONES ILICITAS” (Aplicable a todos los contratos de construcción o reparación)**

Los salarios del personal realicen trabajos bajo este Contrato serán pagados incondicionalmente y no menos de una vez al mes sin reducción de salario o rebate en cualquier cuenta excepto solo aquellas deducciones de salario que sean obligatorias por ley o permisibles por los reglamentos aplicables emitidos por el Secretario del Trabajo de acuerdo a la Ley Copeland “Contra Comisiones ilícitas” de 13 de junio de 1934 (48 Stat. 948; 62 Stat. 740; 63 Stat. 108; Título 18 U.S.C. § 874; y Título 40 U.S.C. § 276c). El CONTRATISTA cumplirá con todos los reglamentos “Contra Comisiones Ilícitas” aplicables e insertará disposiciones apropiadas en todos los subcontratos cubriendo el trabajo bajo este Acuerdo para asegurar el cumplimiento por los subcontratistas con tales reglamentos, y será responsable de la presentación de los afidávits requeridos a los subcontratistas excepto cuando el Secretario del Trabajo pueda específicamente proveer variaciones de o exenciones de los requisitos de esto.

## **19. LEY DE HORAS DE TRABAJO Y ESTÁNDARES DE SEGURIDAD**

**(Contratos de construcción aplicables excediendo \$2,000 y contratos que exceden \$2,500.00 que emplean mecánicos u obreros)**

El CONTRATISTA cumplirá con las Secciones 103 y 107 de la Ley de Horas de Trabajo Contratado y Estándares de Seguridad (40 U.S.C. §§ 327-330) según suplementado por los reglamentos del Departamento del Trabajo de los Estados Unidos (29 C.F.R. Parte 5). Todos los obreros y mecánicos empleados por CONTRATISTA o subcontratistas recibirán compensación de horas extra de acuerdo con y sujeto a las disposiciones de la Ley de Horas de Trabajo y estándares de Seguridad, y los CONTRATISTA y subcontratistas cumplirán con todos los reglamentos emitidos conforme a dicha ley con otras leyes y reglamentos federales aplicables sobre los estándares laborales.

**LEY DAVIS-BACON: Aplicable a contratos de construcción que exceden \$2,000 cuando es requerido por legislación de programa Federal.**

El CONTRATISTA cumplirá con la Ley Davis Bacon (40 U.S.C. §§ 276a a 276a-7) según es suplementada por los reglamentos del Departamento de Trabajo (29 C.F.R. Parte 5). Todos los obreros y mecánicos que son empleados por CONTRATISTAS o subcontratistas, incluyendo empleados de otros gobiernos, en trabajo de construcción asistido bajo este Contrato, y sujeto a las disposiciones de las leyes y reglamentos federales listados en este párrafo, serán pagados salarios a tarifas no menores de aquellas prevaecientes en construcciones similares en la localidad según determinado por el Secretario del Trabajo de acuerdo con la Ley Davis-Bacon.

Semestralmente, el CONTRATISTA someterá el Formulario HUD 4710 (Informe Semestral de Cumplimiento de Estándares Laborales) (Informe Semi-Anual de Cumplimiento con Estándares Laborales) a OMEP/DEPR.

## **20. TERMINACIÓN POR CAUSA**

**(Aplicable a contratos que exceden \$10,000)**

Si, por alguna causa, el CONTRATISTA no cumple oportuna y adecuadamente sus obligaciones bajo este Contrato, o si el CONTRATISTA viola cualesquiera de las cláusulas, acuerdos o estipulaciones de este Contrato, OMEP/DEPR inmediatamente tendrá el derecho de terminar este Contrato dando aviso escrito al CONTRATISTA de tal terminación y especificando la fecha efectiva de ello, al menos cinco (5) días antes de la fecha de efectividad de tal terminación. En tal caso, todos los documentos completados o sin completar, data, estudios, encuestas, dibujos, mapas, modelos, fotografías e informes preparados por el CONTRATISTA bajo este Contrato, a la opción de OMEP/DEPR, se convertirán en propiedad de OMEP/DEPR y el SUBREICPIENTE tendrá derecho a recibir justa y equitativa compensación por cualquier trabajo satisfactoriamente completado en lo sucesivo. A pesar de ello, el CONTRATISTA no será relevado de su responsabilidad frente al Gobierno del Puerto Rico y OMEPR/DEPR por daños sostenidos por el Gobierno de Puerto Rico y/o OMEP/DEPR por virtud de cualquier incumplimiento del Contrato por el CONTRATISTA, y el Gobierno de Puerto Rico y/o OMEP/DEPR.

**21. TERMINACIÓN FOR CONVENIENCIA**  
**(Aplicable a contratos que exceden \$10,000)**

OMEPE/DEPR puede terminar este Contrato en cualquier momento dando aviso previo de al menos diez (10) días por escrito al CONTRATISTA. Si OMEPE/DEPR termina este Contrato según provisto aquí, se le pagará al CONTRATISTA por el tiempo provisto y gastos incurridos hasta la fecha de terminación.

**22. SECCIÓN 503 DE LA LEY DE REHABILITACIÓN DE 1973**  
**(Aplicable a contratos que exceden \$10,000)**

El CONTRATISTA cumplirá con la Sección 503 de la Ley de Rehabilitación de 1973 (29 U.S.C. § 793), según enmendada, y cualesquiera otros reglamentos aplicables.

Igual Oportunidad para Trabajadores con Discapacidades:

- 1) El CONTRATISTA no discriminará contra cualquier empleado o solicitante de empleo por incapacidad física o mental en cuanto a cualquier posición para la que el empleado o solicitante esté cualificado. El CONTRATISTA acuerda tomar acción afirmativa para emplear, avanzar en empleo y de otra manera tratar a los individuos cualificados que tengan impedimentos sin discrimen basado en su impedimento físico o mental en todas las prácticas del empleo, incluyendo las siguientes:
  - (i) Procedimientos de reclutamiento, mercadeo, y solicitud de empleo;
  - (ii) Contratar, actualizar, ascender, conceder permanencia, degradar, transferir, despedir, terminar, derecho a regresar del despido y re-contratar;
  - (iii) Tarifas de pago y cualquier otra forma de compensación y cambios en compensación;
  - (iv) Asignaciones de trabajo, clasificaciones de trabajo, estructuras organizacionales, descripciones de posición, líneas de progresión y listas de antigüedad;
  - (v) Pedidos de licencias, licencia por enfermedad y cualquier otra licencia;
  - (vi) Beneficios complementarios disponibles por el empleo, sean o no administrados por el CONTRATISTA;
  - (vii) Selección y apoyo económico para entrenamiento, incluyendo aprendizaje, reuniones profesionales, conferencias y otras actividades relacionadas, y selección para pedidos de licencias para entrenamiento;
  - (viii) Actividades auspiciadas por el CONTRATISTA incluyendo programas sociales o recreacionales; y
  - (ix) Cualquier otro término, condición o privilegio de empleo.
- 2) El CONTRATISTA acuerda cumplir con las reglas, reglamentos y órdenes relevantes del Secretario del Trabajo emitidas conforme a la Ley.
- 3) En caso de incumplimiento del CONTRATISTA con los requisitos de esta cláusula, pueden tomarse acciones por incumplimiento conforme a las reglas, reglamentos y órdenes relevantes del Secretario del Trabajo emitidas conforme a la Ley.
- 4) El CONTRATISTA acuerda postear en sitios conspicuos, disponibles a empleados y a solicitantes de

empleo, avisos en la manera dispuesta por el Asistente del Secretario de los Programas de Cumplimiento de Contratos Federales, provisto por o a través del oficial contratante. Tales avisos indicarán los derechos de los aplicantes y empleados, así como de la obligación del CONTRATISTA bajo la ley de tomar acción afirmativa para emplear y avanzar en el empleo a empleados cualificados y solicitantes con incapacidades. El CONTRATISTA debe asegurarse que los solicitantes y empleados con discapacidades estén informados de los contenidos del aviso (ej. El CONTRATISTA puede hacer que se lea el aviso a un individuo discapacitado visual, o puede bajar el aviso posteo para que una persona en silla de ruedas pueda leerlo).

- 5) El CONTRATISTA notificará a cada organización de trabajo o su representante de trabajadores con los que tiene un acuerdo colectivo u otro entendimiento contractual, que el CONTRATISTA está obligado por los términos de la Sección 503 de la Ley de Rehabilitación de 1973, según enmendada, y está comprometido a tomar acción afirmativa para emplear y avanzar en el empleo a individuos con discapacidades físicas y mentales.
- 6) El CONTRATISTA incluirá las disposiciones de esta cláusula en cada subcontrato u orden de compra en exceso de \$10,000, a menos que esté exento por las reglas, reglamentos u órdenes del Secretario emitidas de acuerdo a la Sección 503 de la Ley, según enmendada, para que tales disposiciones sean obligatorias para cada subcontratista o proveedor. El CONTRATISTA tomará dicha acción con respecto a cualquier subcontrato u orden de compra que disponga el Asistente del Secretario del Trabajo para el Cumplimiento de Programas Federales para hacer cumplir tales disposiciones, incluyendo acción por incumplimiento.

### **23. IGUAL OPORTUNIDAD DE EMPLEO**

#### **(Aplicable a contratos de construcción y subcontratos excediendo \$10,000)**

El CONTRATISTA cumplirá con la Orden Ejecutiva 11246 de 24 de septiembre de 1965, intitulada "Igual Oportunidad de Empleo," según enmendada por la Orden Ejecutiva 11375 de 13 de octubre de 1967, y según suplementada en los reglamentos del Departamento del Trabajo (41 CFR capítulo 60).

Durante el término de este Acuerdo, el CONTRATISTA acuerda a lo siguiente:

- 1) El CONTRATISTA no discriminará contra ningún empleado o solicitante de empleo debido a raza, color, religión, sexo u origen nacional. El CONTRATISTA tomará acción afirmativa para asegurarse que los solicitantes de empleo tengan empleo, y que los empleados sean tratados sin ningún reparo por su raza, color, religión, sexo u origen nacional. Tal acción incluirá, pero no está limitada a, lo siguiente: empleo, actualización, degradación, o transferencia; reclutamiento o mercadeo de reclutamiento; cese de actividades o despido; tarifas a pagar u otras formas de compensación; y selección para entrenamiento, incluyendo aprendizaje.
- 2) El CONTRATISTA posteará en sitios conspicuos, disponibles a empleados y solicitantes de empleo, avisos a ser provistos por el Oficial Contratante esbozando las disposiciones de esta cláusula de no-discriminación. El CONTRATISTA entonces indicará que todos los solicitantes cualificados serán considerados para el empleo sin reparo por raza, color, religión, sexo u origen nacional.
- 3) El CONTRATISTA indicará, en todos los requerimientos o anuncios para empleados puestos por o de parte del CONTRATISTA que todos los solicitantes cualificados serán considerados para el empleo sin reparo por raza, color, religión, sexo u origen nacional.

- 4) El CONTRATISTA enviará a cada unión laboral o representante de trabajadores con los que tiene un acuerdo colectivo u otro contrato o entendimiento, un aviso para ser provisto por el oficial contratante de la agencia, dando aviso a la unión laboral o representante de trabajadores de los compromisos del CONTRATISTA bajo la Sección 202 de la Orden Ejecutiva 11246 de 24 de septiembre de 1965, y posteará copias del aviso en sitios conspicuos disponibles a los empleados y solicitantes al empleo.
- 5) El CONTRATISTA cumplirá con todas las disposiciones de la Orden Ejecutiva 11246 de 24 de septiembre de 1965, y de las reglas, reglamentos y ordenes relevantes del Secretario del Trabajo.
- 6) El CONTRATISTA proveerá toda la información e informes requeridos por la Orden Ejecutiva 11246 de 24 de septiembre de 1965, y por las reglas, reglamentos y órdenes del Secretario del Trabajo, o de acuerdo a los mismos, y permitirá acceso a libros, récords y cuentas por la agencia contratante y el Secretario del Trabajo para propósitos de investigación para evaluar cumplimiento con tales reglas, reglamentos y órdenes.
- 7) En caso del incumplimiento del CONTRATISTA con la cláusula de no discrimen de este Contrato o con cualesquiera de dichas reglas, reglamentos u órdenes, este Contrato puede cancelarse, terminarse o suspenderse en todo o en parte y el CONTRATISTA puede declararse inelegible para otros contratos de gobierno de acuerdo con los procedimientos autorizados en la Orden Ejecutiva 11246 y otras sanciones que puedan imponerse y remedios invocados según provisto en la Orden Ejecutiva 11246 de 24 de septiembre de 1965, o por regla, reglamento u orden del Secretario del Trabajo, o según de otra manera se provea por ley.
- 8) El CONTRATISTA incorporará las disposiciones de 1 a 7 referidas arriba en cada subcontrato u orden de compra a menos que esté exento por las reglas, reglamentos u órdenes del Secretario del Trabajo de manera que tales disposiciones obliguen a tal subcontratista. El CONTRATISTA tomará dicha acción con respecto a cualquier subcontrato u orden de compra que la agencia contratante pueda disponer como medio de hacer cumplir dichas disposiciones incluyendo sanciones por incumplimiento, provisto, sin embargo que en caso que el CONTRATISTA se involucre con, o sea amenazado con, litigio por un subcontratista o suplidor como resultado de tal dirección por la agencia contratante, el CONTRATISTA puede solicitar al Gobierno de los Estados Unidos a entrar en dicho litigio para proteger los intereses de los Estados Unidos.

#### **24. CERTIFICACIÓN DE FACILIDADES NO SEGREGADAS (Aplicable a contratos de construcción que exceden \$10,000)**

El CONTRATISTA certifica que no mantiene o provee para sus establecimientos, y que no permite a los empleados a proveer sus servicios en ninguna localización bajo su control, donde se mantengan facilidades segregadas. Se certifica que no mantendrá o proveerá para empleados ningunas facilidades segregadas en ninguno de sus establecimientos, y que no permitirá a los empleados a proveer sus servicios en ninguna localización bajo su control donde se mantengan facilidades segregadas. El CONTRATISTA acuerda que un incumplimiento de esta certificación es una violación a la cláusula de igual oportunidad de este Acuerdo.

Según utilizado en esta certificación, el término “facilidades segregadas” significa cualesquiera áreas de espera, áreas de trabajo, baños y cuartos de baño, restaurantes y otras áreas de comer, relojes de fichar, vestuarios y otras áreas de almacenaje o vestimenta, estacionamientos bebederos, áreas de recreación o entretenimiento, transportación y facilidades de vivienda provistas para empleados que son segregadas por

directriz explícita o son, de hecho, segregados basado en raza, color, religión u origen nacional por hábito, costumbre local o cualquier otra razón.

El CONTRATISTA además acuerda que (excepto donde lo ha obtenido para periodos de tiempo específicos) obtendrá una certificación idéntica de subcontratistas propuestos antes de adjudicar subcontratos excediendo de \$10,000 que no están exentos de las disposiciones de la cláusula de igual oportunidad; que retendrá dichas certificaciones en sus récords; y que va a enviar el aviso que precede a dichos subcontratistas propuestos (excepto cuando dichos subcontratistas propuestos han sometido certificaciones idénticas para periodos de tiempo específicos).

## **25. CERTIFICACIÓN DE CUMPLIMIENTO CON LEYES DE AIRE Y AGUA LIMPIA (Aplicable a contratos que exceden \$100,000)**

El CONTRATISTA y todos los subcontratistas cumplirán con los requisitos de la Ley de Aire Limpio, según enmendada, 42 U.S.C. § 1857 y siguientes, la Ley Federal de Control de Contaminación del Agua, según enmendada, 33 U.S.C. § 1251 y siguientes, y los reglamentos de la Agencia de Protección Ambiental con respecto a las mismas, en 40 C.F.R. Parte 15 y 32, según enmendada, Sección 508 de la Ley de Agua Limpia (33 U.S.C. § 1368) y la Orden Ejecutiva 11738.

Además de los requisitos que preceden, todos los contratistas y subcontratistas no exentos proveerán al dueño, lo siguiente:

- 1) Una estipulación por el CONTRATISTA o subcontratistas de que cualquier facilidad a ser utilizada en la ejecución de cualquier contrato o subcontrato no exento, no está listada en el Sistema de Listas de Partes Excluidas conforme a 40 C.F.R. 32 o en la Lista de Facilidades en Incumplimiento emitida por la Agencia de Protección Ambiental (EPA) conforme a 40 C.F.R. Parte 15, según enmendada.
- 2) Acuerdo por el CONTRATISTA de cumplir con todos los requisitos de la Sección 114 de la Ley de Aire Limpio, según enmendada, (42 U.S.C. § 1857 c-8) y la Sección 308 de la Ley Federal para el Control de Contaminación del Agua, según enmendada, (33 U.S.C. § 1318) relacionadas a la inspección, monitoreo, entrada, informes e información, así como todos los otros requisitos especificados en dicha Sección 113 y Sección 308 y todos los reglamentos y guías emitidas en virtud de ellas.
- 3) Una estipulación de que, como condición para la adjudicación del Contrato, se le dará pronto aviso de cualquier notificación recibida del Director, Oficina de Actividades Federales, EPA, indicando que una facilidad utilizada, o que va a ser utilizada para Contrato, está bajo consideración para ser listada en Sistema de Listas de Partes Excluidas o la Lista de EPA de Facilidades en Incumplimiento.
- 4) Acuerdo por el CONTRATISTA de que él o ella incluirá, o hará que se incluyan, los criterios y requisitos del párrafo (1) al (4) de esta sección en cada subcontrato no exento y requiriendo que el CONTRATISTA tome la acción que pueda disponer el Gobierno como medio de hacer cumplir tales disposiciones.

## **26. ANTI-CABILDEO**

**(Aplicable a contratos que exceden \$100,000)**

Mediante el otorgamiento de este Contrato, el CONTRATISTA certifica que, hasta donde sabe y conoce:

- 1) No se han pagado o se pagarán fondos federales apropiados, por o de parte del SUBRECIPEINTE, a ninguna persona por influenciar o intentar influenciar un oficial o empleado de una agencia, un Miembro del Congreso de los Estados Unidos, un oficial o empleado del Congreso, o un empleado de un Miembro de Congreso en relación con la adjudicación de cualquier contrato Federal en la concesión de cualquier subvención Federal, la concesión de cualquier préstamo Federal, el otorgamiento de cualquier acuerdo cooperativo, y la prórroga, continuación, renovación, enmienda o modificación de cualquier contrato, subvención, préstamo o acuerdo cooperativo.
- 2) Si cualesquiera fondos que no sean los fondos Federales apropiados han sido pagados o serán pagados a cualquier persona por influenciar o tratar de influenciar a un oficial o empleado de cualquier agencia, un Miembro del Congreso, un oficial o empleado del Congreso, o un empleado de un Miembro del Congreso en relación con este contrato Federal, subvención, préstamo o acuerdo cooperativo, el CONTRATISTA completará y someterá el Formulario Estándar-LLL "Formulario de Divulgación para Reportar Cabildeo", de acuerdo con sus instrucciones.
- 3) El CONTRATISTA requerirá que el lenguaje de esta certificación sea incluido en los documentos de adjudicación para todas las adjudicaciones en todos los niveles (incluyendo subcontratos, subvenciones, y contratos bajo subvenciones, préstamos y acuerdos cooperativos) y que todos los Contratistas certificarán y divulgarán de conformidad.

Esta certificación es una representación de hecho material en la cual se descansó al hacerse o entrar en esta transacción. La presentación de esta certificación es un prerrequisito para hacer o entrar en esta transacción impuesto por el Título 31 CFR 1352 Cualquier persona que no presente la certificación requerida estará sujeta a una penalidad civil de no menos de \$10,000 y no más de \$100,000 para cada incumplimiento.

## **27. REQUISITOS DE FIANZA**

**(Aplicable a los contratos de construcción y mejora de facilidades que excedan \$100,000) .**

Los requisitos de fianza se encuentran en la sección XVII del Pliego principal.

## **28. SECCIÓN 3 DE LA LEY DE VIVIENDA Y DESARROLLO COMUNITARIO DE 1968**

**(Según requerido por los umbrales aplicables)**

- 1) El trabajo por llevarse a cabo bajo este Contrato está sujeto a los requisitos de la Sección 3 de la Ley de la Vivienda y Desarrollo Comunitario de 1968, según enmendada, 12 U.S.C. § 1701u (Sección 3). El propósito de la Sección 3 es asegurar que el empleo y las oportunidades generadas por la asistencia HUD o proyectos asistidos por HUD cubiertos por la Sección 3, serán, al mayor grado posible, dirigidos hacia personas de ingresos bajos o bien bajos, particularmente personas que son recipientes de asistencia de HUD para vivienda.
- 2) Las partes de este Contrato acuerdan cumplir con los reglamentos de HUD en 24 C.F.R. Parte 135, que implementan la Sección 3. Según evidenciado por el otorgamiento de este Contrato, las partes

certifican que no tienen ningún impedimento contractual o de otro tipo que les impida cumplir con los reglamentos de la Parte 135.

- 3) El CONTRATISTA acuerda enviar a cada organización laboral o representante de trabajadores con quien el CONTRATISTA tenga un acuerdo colectivo u otro entendimiento, si alguno, un aviso notificando a la organización laboral o representante de trabajadores de los compromisos del CONTRATISTA bajo esta cláusula de Sección 3 y posteará copias del aviso en sitios conspicuos en el sitio de trabajo donde ambos empleados y solicitantes para posiciones de entrenamiento y empleo puedan ver el aviso. El aviso describirá la preferencia de Sección 3, esbozará un número mínimo y títulos de trabajo sujetos a contratación, disponibilidad de posiciones de aprendizaje y entrenamiento, las cualificaciones de cada uno, y el nombre y localización de la(s) persona(s) tomando las solicitudes para cada una de las posiciones; y la fecha que se anticipe comience el trabajo.
- 4) El CONTRATISTA acuerda incluir esta cláusula de Sección 3 en cada subcontrato sujeto a cumplimiento con reglamentos en 24 C.F.R. Parte 135, y acuerda tomar acción adecuada, según provisto en una disposición aplicable del subcontrato o en esta cláusula Sección 3, tras encontrar que el subcontratista está en violación de los reglamentos en 24 C.F.R. Parte 135. El CONTRATISTA no subcontratará con ningún subcontratista cuando el CONTRATISTA tenga aviso o conocimiento de que el subcontratista ha sido hallado en violación con los reglamentos en 24 C.F.R. Parte 135.
- 5) El CONTRATISTA certificará que cualesquiera posiciones de empleo vacante, incluyendo posiciones de entrenamiento, que sean ocupadas: (1) tras el CONTRATISTA ser seleccionado, pero antes de la otorgación del contrato, y (2) con personas que no sean aquellos a quienes los reglamentos de 24 C.F.R. Parte 135 requieren que sean dirigidas, no fueron ocupadas para eludir las obligaciones del CONTRATISTA bajo 24 C.F.R. Parte 135.
- 6) El incumplimiento con los reglamentos de HUD en 24 C.F.R. Parte 135 puede resultar en sanciones, terminación de este Contrato por incumplimiento, y prohibición de ejercer o suspensión de futuros contratos asistidos por HUD.
- 7) Con respecto al trabajo llevado a cabo con relación a la asistencia de vivienda para Indígenas que cubre la Sección 3, la Sección 7(b) de la Ley de Autodeterminación de Indígenas y Asistencia Educativa (25 U.S.C. § 450e) también aplica para el trabajo a llevarse a cabo bajo este Acuerdo. La Sección 7(b) requiere que al mayor grado posible: (i) se le dé preferencia y oportunidades de entrenamiento y empleo a los indígenas y (ii) se le dé preferencia en la adjudicación de contratos y subcontratos a organizaciones Indígenas y Empresas de Indígenas. Las partes de este Contrato que estén sujetas a las disposiciones de la Sección 3 y Sección 7(b) acuerdan cumplir con la Sección 3 al mayor grado posible, pero no en derogación del cumplimiento con la Sección 7(b).
- 8) Para contratos que exceden \$100,000, el CONTRATISTA someterá el Formulario HUD 60002 (Sección 3 Informe de Resumen) a cada semestre, a pesar del requisito de informar anualmente esbozado en las instrucciones de ese formulario

## **29. LEY DE VIVIENDA JUSTA**

El CONTRATISTA cumplirá con las disposiciones de la Ley de Vivienda Justa de 1968, según enmendada. La Ley prohíbe la discriminación en la venta o alquiler de vivienda, el financiamiento de vivienda o la provisión de servicios de corretaje contra cualquier persona por raza, color, religión, sexo, origen nacional, discapacidad o estatus familiar. La Ley de Equidad en la Vivienda prohíbe el discrimen contra individuos basado en raza, color, religión, sexo u origen nacional en la venta, renta, alquiler u otra disposición de propiedades residenciales, o en el uso u ocupación de vivienda asistida con fondos Federales.

## **30. LEY DE CONSERVACIÓN DE ENERGÍA**

El CONTRATISTA cumplirá con los estándares mandatorios y políticas relacionadas a la eficiencia de energía según contenidos en el plan de conservación de energía del Gobierno de Puerto Rico, emitido en cumplimiento con la Ley de Conservación de Energía (42 U.S.C. 6201 y siguientes).

## **31. LEY HATCH**

El CONTRATISTA acuerda a cumplir con los estándares mandatorios y políticas sobre la Ley Hatch, Ley Pública 94-163, según enmendada.

La Ley Hatch aplica a actividades políticas de ciertos empleados estatales y locales. Como Contratista, usted puede llevar a cabo cualquiera de las siguientes actividades: ser candidato en elecciones no partidistas, asistir a reuniones y convenciones políticas; contribuir dinero; hacer campaña en elecciones partidistas; y tener un trabajo en partidos políticos.

El CONTRATISTA no puede hacer las siguientes actividades: ser un candidato en las elecciones partidistas; utilizar influencia oficial para interferir en las elecciones; coaccionar contribuciones políticas de subordinados en apoyo de partidos políticos o candidatos; la oficina procurador especial opera un sitio web que ofrece guía sobre asuntos de la ley Hatch.

## **32. ESTÁNDARES DE SALUD Y SEGURIDAD**

El Contratista acuerda cumplir con las Secciones 107 y 103 de la Ley Horas de Trabajo y Estándares de Seguridad. La sección 107 de la Ley es aplicable al trabajo de construcción y provee que ningún trabajador o mecánico será requerido a trabajar en alrededores o en condiciones de trabajo que no son sanitarias, o resultan arriesgadas o peligrosas a su salud y seguridad según determinado bajo los estándares de construcción, seguridad y salud promulgados por el Secretario del Trabajo. Estos requisitos no aplican a la compra de suministros o materiales o artículos ordinariamente disponibles en el mercado abierto o contratos para transportación.

## **33. PERSONAL**

El CONTRATISTA representa que tiene o asegurará a su propio costo, todo el personal requerido para llevar a cabo los servicios bajo este Contrato. Esto no incluye a los empleados o contratistas de OMEP/DEPR. Todos los servicios requeridos serán llevados a cabo por el CONTRATISTA o bajo su supervisión,

y todo el personal en el trabajo estará plenamente cualificado y estará autorizado o permitido a llevar a cabo dichos servicios bajo la ley estatal y local. Ninguna persona que esté cumpliendo una sentencia en una institución penal o correccional será empleada para trabajar bajo este Contrato.

#### **34. RETENCIÓN DE SALARIOS**

En el cumplimiento de este Contrato, si hubiera pago insuficiente de salarios por el CONTRATISTA o por cualquier subcontratista de éste, OMEP/DEPR podrá retener de cualquier pago debido al Contratista una cantidad suficiente para pagar a los empleados la diferencia entre los salarios adeudados y los salarios realmente pagados a dichos empleados por el total de horas trabajadas. Las cantidades retenidas pueden ser desembolsadas por OMEP/DEPR en sustitución del CONTRATISTA o subcontratista a los empleados a quienes se les debe.

#### **35. RECLAMACIONES Y DISPUTAS SOBRE TARIFAS DE SALARIOS**

Las reclamaciones y disputas sobre tarifas de salarios o clasificaciones de personal profesional o técnico llevando a cabo trabajo bajo este Contrato será prontamente reportada por escrito por el CONTRATISTA a OMEP/DEPR para su decisión. la cual será final con respecto al mismo.

#### **36. DISCRIMEN POR CIERTOS ASUNTOS LABORALES**

Ninguna persona empleada en los servicios cubiertos por este Contrato puede ser despedida o de ninguna manera discriminada porque él o ella ha presentado una reclamación o iniciado o ha causado el inicio de un procedimiento, ha testificado o está a punto de testificar en cualquier procedimiento bajo o relacionado a los estándares laborales aplicables a su patrono.

#### **37. INTERÉS DE LOS MIEMBROS DE LA AGENCIA PÚBLICA LOCAL Y OTROS**

El CONTRATISTA acuerda establecer salvaguardas para prohibir a los empleados utilizar posiciones para un propósito que sea o dé la apariencia de estar motivado por un deseo de ganancia personal para ellos u otros, particularmente aquellos con quienes tienen lazos familiares, de negocios, u otros. El CONTRATISTA estará consciente de y evitará cualquier violación de las leyes que prohíben a oficiales y empleados gubernamentales tener o deber cualquier interés o participación, individualmente o como agente o empleado de cualquier persona o corporación, ya sea directa o indirectamente, en cualquier contrato hecho o que se permitió hacer por las autoridades gubernamentales de dicha municipalidad para la construcción o hacer cualquier obra pública, o para la venta o compra de cualesquiera materiales, suministros o propiedades de cualquier naturaleza, o para cualquier otro propósito, o en cualquier subcontrato que surja de ahí o relacionado con ello, o recibir, directa o indirectamente, cualquier porción o participación de cualquier dinero u otra cosa pagada para la construcción o hacer cualquier obra pública, o para la venta o compra de cualquier propiedad, o tras cualquier otro contrato hecho por las autoridades gubernamentales, o subcontrato que surja por eso o relacionado con eso.

El CONTRATISTA también estará consciente de y evitará cualquier violación a las leyes de Puerto Rico que prescriben una penalidad criminal para cualquier oficial público que tenga interés en

cualquier contrato aprobado por la junta de la cual él o ella es miembro durante el tiempo en que él o ella fuera miembro y por un año luego de terminar sus funciones oficiales.

### **38. INTERÉS DE CIERTOS OFICIALES FEDERALES**

Ningún miembro ni delegado al Congreso de los Estados Unidos, incluyendo al Comisionado Residente de Puerto Rico, podrá tener participación en los trabajos o emolumentos derivados de este Contrato ni ningún beneficio que surja de ahí.

### **39. INTERÉS DE CONTRATISTA**

El CONTRATISTA declara y certifica que no tiene interés ni adquirirá ningún interés, directo o indirecto, en el Contrato o proyecto objeto del Contrato o en ninguna de las parcelas objeto del proyecto ni ningún otro interés que pueda confligir de cualquier modo con el trabajo bajo el Contrato. El CONTRATISTA además acuerda que ninguna persona que tenga tal interés será empleada bajo este Contrato.

### **40. ACTIVIDAD POLÍTICA**

El CONTRATISTA cumplirá con las disposiciones de la Ley Hatch (5 U.S.C. 1501 y *siguientes*), que limita la actividad política de lo contratistas y sus empleados.

### **41. ACTIVIDAD RELIGIOSA**

El CONTRATISTA acuerda abstenerse de utilizar cualesquiera fondos relacionados a este Contrato para actividades inherentemente religiosas prohibidas por 24 CFR 570.200(j), tales como culto, instrucción religiosa, o conversión.

### **42. LEY DE PROTECCIÓN CONTRA INUNDACIONES DE 1973**

El CONTRATISTA se asegurará que los procedimientos y mecanismos sean puestos en vigor para el cumplimiento con todos los requisitos de seguro contra inundaciones según esbozado en la Ley de Protección Contra Inundaciones de 1973, 24 C.F.R. §570.605.

### **43. PINTURA A BASE DE PLOMO**

El CONTRATISTA debe cumplir con los reglamentos sobre pintura a base de plomo que se encuentran en 24 C.F.R. § Parte 35 en PREVENCIÓN DE ENVENENAMIENTO CON PINTURA A BASE DE PLOMO EN CIERTAS ESTRUCTURAS RESIDENCIALES en cuanto a todas las unidades de viviendas asistidas utilizando fondos CDBG-DR.

### **44. INGENIERIA DE VALOR**

**(Aplicable a contratos de construcción que exceden \$2,000 cuando requerido por legislación Federal del Programa.)**

El CONTRATISTA debe de cumplir con los reglamentos sobre el enfoque sistemático y organizado de analizar funciones de los sistemas, equipos, facilidades, servicios y materiales para asegurar que logren sus funciones esenciales al más bajo costo consistente con ciclo de vida en ejecución, fiabilidad, calidad, y seguridad, conforme a 24 C.F.R. § 200.318.(g).



GOBIERNO DE PUERTO RICO  
DEPARTAMENTO DE EDUCACIÓN

OFICINA PARA EL MEJORAMIENTO DE LAS ESCUELAS PÚBLICAS DE PUERTO RICO

OFICINA PARA EL MEJORAMIENTO DE LAS ESCUELA  
PÚBLICAS

# ALCANCE DE LOS TRABAJOS

BACK TO SCHOOL 2022, FONDOS  
ESSER

Nombre del Contratista: \_\_\_\_\_

Firma: \_\_\_\_\_

Fecha: \_\_\_\_\_



### Alcance de los trabajos:

1. **Plano de mejoras** - El Contratista deberá preparar un plano certificado por un Ingeniero licenciado, que incluya las medidas y dimensiones del plantel escolar, incluyendo planta y elevaciones “as built”. El plano debe ser presentado y aprobado por la agencia previo a comenzar los trabajos. El plano deberá contener:
  - a. Hoja de título, mapas, leyenda y símbolos.
  - b. Hojas que muestre la planta y elevaciones con medidas de todo el plantel escolar y que incluya todas las reparaciones necesarias, así como las especificaciones de los productos y métodos de reparación a utilizar, incluidas dentro del alcance de este proyecto. **El plano deberá contener la ubicación y medidas de todo edificio accesorio o infraestructura que provea servicios al plantel incluyendo, pero sin limitarse a tanques sépticos, trampas de grasa, generadores eléctricos, sistemas de bombeo sanitario o de agua potable, bohíos, covachas, tanque de diésel entre otros.** Las reparaciones para documentar en el plano son, por ejemplo:
    - i. Pintura de líneas de estacionamiento
    - ii. Reparaciones de superficies no estructurales, (resanado de paredes y techos y masillado de superficies)
    - iii. Reparaciones estructurales de laminación en techo, vigas, columnas y grietas de piso.
    - iv. Corrección de hongos
    - v. Pulido de pisos
    - vi. Poda de arboles
  - c. Hojas de planta y elevaciones que muestre la distribución de los colores según la ubicación y las especificaciones contenidas en este pliego.
  - d. Tabla de cómputo que incluya las medidas totales de las siguientes:
    - i. Primer en pies cuadrados
    - ii. Pintura exterior en pies cuadrados
    - iii. Pintura interior en pies cuadrados
    - iv. Pintura y marcado para cancha en pies cuadrados
    - v. Reparaciones no estructurales de superficies en pies cuadrados.
    - vi. Reparaciones estructurales de techo, incluidos los aleros, por laminación visible y aparentes en pies cuadrados.
    - vii. Reparaciones estructurales de vigas en pies cuadrados.
    - viii. Reparaciones estructurales de columnas en pies cuadrados.
    - ix. Reparaciones de grietas en piso en pies cuadrados.
    - x. Pulido de piso interior en pies cuadrados
    - xi. Pulido de piso exterior en pies cuadrados
    - xii. Limpieza y remoción de hongos en pies cuadrados
    - xiii. Poda de árboles en unidades.
2. **Sellados de techo** – el contratista deberá realizar remoción y disposición del material existente, lavar a presión la superficie. Corregir las áreas de empozamiento. Remover y reinstalar correctamente cualquier equipo que se encuentre sobre la superficie a ser sellada. Deberá incluir todos los “flashings” necesarios para la instalación, así como proveerá de cualquier equipo de

Nombre del Contratista: \_\_\_\_\_

Firma: \_\_\_\_\_

Fecha: \_\_\_\_\_



levantamiento necesario para llevar los materiales a la superficie a ser sellada. El contratista utilizará un sistema bicapa SBS modificadas con antorcha, una membrana base (sin gránulos) de 118 mils (min.), con refuerzo de poliéster de 180 g/m<sup>2</sup> y la membrana tope de 150 mils con refuerzo de poliéster de 180g/m<sup>2</sup> y terminación en gránulos minerales. “UL Approved” y **garantizará por escrito las labores y materiales por un mínimo de diez (10) años. El licitador deberá incluir junto con su pliego de oferta tal certificado de garantía.**

3. **Lavado a presión** - Lavado con maquinarias de lavado a presión con mínimo 3,000 PSI de todas las superficies luego de ser reparadas, si aplica y previo a aplicar primer.
  - a. El contratista lavará con máquina de presión las superficies a ser pintadas con el propósito de remover todo tipo de impurezas (hongos, polvo, etc.) y/o material que afecte la adhesión adecuada de la pintura. Igualmente, lavará con máquina a presión todas las aceras y pisos de hormigón que ubican alrededor y dentro del plantel escolar.
4. **Primer** – se aplicará una (1) capa de primer o sellador según especificado previo a la aplicación de cualquier pintura sobre cualquier superficie.
  - a. **Previo a aplicar el primer el contratista deberá preparar la superficie para eliminar cualquier hongo, grieta superficial y cualquier desperfecto menor en la superficie a ser pintada.**
  - b. Para superficies donde se mantendrá la misma base existente (base agua a base agua), utilizará un primer de conformidad a las especificaciones técnicas establecidas por la OMEP (ver documento “Paint Technical Data”).
  - c. Para superficies donde se cambia la base de aceite (existente) a pintura base de agua, se utilizará un primer de conformidad a las especificaciones técnicas establecidas por la OMEP (ver documento “Paint Technical Data”).
  - d. Para superficies de metal, se aplicará primer para metales en las áreas que así se requiera (ver documento “Paint Technical Data” para las especificaciones técnicas establecidas por la OMEP).
5. **Pintura exterior** – aplicar dos (2) capas de pintura acorde con las especificaciones. Esta partida incluye todos los edificios del plantel incluyendo todas las fachadas, parapetos y/o pretiles, plafones, portones, verjas ornamentales o de hormigón, encintados, puertas, pasamanos, rejas y ventanas. También comprende las áreas comunes, incluyendo y sin limitarse, a: gazebos, lobbies, pasillos interiores, plafones de pasillo y lobbies interiores y rampas de accesos y edificios accesorios como covachas, estaciones de gas con sus tuberías, tanques de diésel y sus diques, sistemas de bombeo, facilidades deportivas entre otros. (ver documento Paint Technical Data).
  - a. Las rejas, ventanas y puertas de acero o aluminio deberán ser pintadas por **ambos lados** en aerosol, **NO A ROLO O BROCHA**, y su superficie debe ser preparada para eliminar el moho y se le aplicara una (1) capa de anticorrosivos acorde con el material a pintar.
  - b. El contratista aplicará no menos de dos (2) capas de pintura. De ser necesario, aplicará

Nombre del Contratista: \_\_\_\_\_

Firma: \_\_\_\_\_

Fecha: \_\_\_\_\_



capas de pintura adicionales hasta alcanzar un acabado uniforme.

- c. El contratista aplicará las pinturas siguiendo las recomendaciones del fabricante; aplica tanto a los tiempos de secado entre manos de pintura, como a las condiciones del tiempo, entre otras.
  - d. El contratista proveerá todo equipo necesario para llevar a cabo las tareas a ser contratadas.
6. **Pintura Interior** – aplicar dos (2) capas de pintura acorde con las especificaciones. Esta partida incluye todos los edificios del plantel incluyendo todas las fachadas, parapetos y/o pretilas, plafones, portones, verjas ornamentales o de hormigón, encintados, puertas, pasamanos, rejas y ventanas. También comprende las áreas comunes, incluyendo y sin limitarse, a: gazebos, lobbies, pasillos interiores, plafones de pasillo y lobbies interiores y rampas de accesos y edificios accesorios como covachas, estaciones de gas con sus tuberías, tanques de diésel y sus diques, sistemas de bombeo, facilidades deportivas entre otros. (ver documento Paint Technical Data).
- a. El contratista aplicará no menos de dos (2) capas de pintura. De ser necesario, aplicará capas de pintura adicionales hasta alcanzar un acabado uniforme.
  - b. El contratista aplicará las pinturas siguiendo las recomendaciones del fabricante; aplica tanto a los tiempos de secado entre manos de pintura, como a las condiciones del tiempo, entre otras.
  - c. El contratista proveerá todo equipo necesario para llevar a cabo las tareas a ser contratadas.
- 7- **Pintura para piso de cancha** - incluye marcado de líneas acorde con el (los) deporte(s) para la cual fue diseñada. (ver documento Paint Technical Data). \*
- 8- **Pintura Líneas de Estacionamiento** – Pintura de líneas de estacionamiento con “Traffic Zone Marking Paint” o similar, permanente, amarilla, azul, blanca o negra según sea el caso. El contratista pintará de amarillo los estacionamientos regulares. El estacionamiento para marcar de amarillo tendrá tamaño 9ft x 20 ft, independiente de las marcas existentes. De las marcas existentes no tener esas medidas el contratista pintará color **negro permanente** las líneas a no ser utilizadas. El licitador pintará de azul los estacionamientos de impedidos tamaño 9ft x 20 ft, y en blanca el logo impedido dentro de un cuadrado azul. En adición para estacionamiento de impedidos pintará una sección para acceso anexa al estacionamiento de impedido tamaño 5ft x 20 ft. Esta sección se pintará de forma rectangular en todos los bordes de color azul y líneas diagonales en el interior color blanco. El marcado de líneas deberá ser “ADA compliance”.
- 9- **Reparaciones no estructurales de superficies** – Incluye, empañetado, resanar paredes para corregir grietas no estructurales u otros desperfectos en las paredes o techos tal que estas queden lisas antes de aplicar el primer.

Nombre del Contratista: \_\_\_\_\_

Firma: \_\_\_\_\_

Fecha: \_\_\_\_\_



- a. El contratista, como parte de los trabajos a cotizar, será responsable de empañetar cualquier área que así lo requiera con el propósito de uniformar las superficies a ser pintadas, incluyendo la corrección de empañetados despegados (galletas) y grietas. Igualmente, acondicionará las superficies de los metales a ser pintadas, utilizando, pero sin limitarse, al uso de espátulas, cepillos de alambre, pulidoras, entre otros.

- 10- **Reparaciones de Laminación o varilla expuesta** - Reparación de laminación visibles y aparentes, exponer totalmente el acero de refuerzo en patrón rectangular mínimo 3” alrededor del área afectada, pintar acero de refuerzo con “Sika Armatec 110” o similar, terminar con mortero “Sika Quick VOH” o similar. **Las especificaciones de los productos a utilizar y los procesos de implementación deberán estar contenidos en el plano de reparación.**
- 11- **Reparaciones estructurales en vigas y columnas** - Diseño y reparación de Columnas y vigas agrietadas con “Master Inject 1380” o similar y terminar con “Masteremaco ADH 327” o similar. **Las especificaciones de los productos a utilizar y los procesos de implementación deberán estar contenidos en el plano de reparación.**
- 12- **Reparaciones estructurales en paredes** - Diseño y reparación de paredes en hormigón con Masterinject 1380 o similar y terminación con Masteremaco ADH 327 o similar; y de paredes en bloque con falla estructural con Terremaco S488 o similar y sistema Masterbrace FIB 900 o similar. **Las especificaciones de los productos a utilizar y los procesos de implementación deberán estar contenidos en el plano de reparación.**
- 13- **Reparaciones de grietas en pisos** - Diseño y reparación de pisos agrietados en hormigón con Masterinject 1380 o similar y terminación con Masteremaco ADH 327 o similar. **Las especificaciones de los productos a utilizar y los procesos de implementación deberán estar contenidos en el plano de reparación.**
- 14- **Pulido de piso Interiores** - Pulido de piso en concreto expuesto en el interior de las estructuras, devastado y diamantizado a 1500 más ácido oxálico, incluye remoción y disposición de vinyl, No incluye aquellos pisos en azulejos que estén en buenas condiciones.
- 15- **Pulido de piso Exteriores-** Pulido de piso en concreto expuesto en el exterior de las estructuras, devastado y diamantizado a 200 más ácido oxálico, No incluye aquellos pisos en azulejos que estén en buenas condiciones.
- 16- **Limpieza y/o remoción de Hongos** – Limpieza y remoción y tratado de ser necesario de superficies en concreto que tenga hongos. En caso de plafones acústicos remover, disponer apropiadamente y sustituir el plafón afectado.
- 17- **Pizarras blancas** – EL contratista deberá suplir e instalar un (1) dry erase board con medidas 48 in por 96 in, incluye la remoción y disposición de las existentes.

Nombre del Contratista: \_\_\_\_\_

Firma: \_\_\_\_\_

Fecha: \_\_\_\_\_



- 18- **Extintores** – EL contratista deberá inspeccionar, recargar y certificar los extintores existentes. En caso de estar defectuoso deberá sustituirlo por un nuevo de igual tipo y medida.
- 19- **Timbres** - EL contratista deberá suplir e instalar un (1) sistema de timbre escolar y asegurar su funcionamiento.
- 20- **Mantenimiento de Aire Acondicionado, cualquier capacidad o tipo** – El contratista deberá realizar un mantenimiento preventivo de todos los componentes de la unidad de aire acondicionado incluyendo reemplazo de filtros, limpieza del sistema de ventilación y sistema de enfriamiento y recarga del sistema de enfriamiento de ser necesario. **Deberá diagnosticar y estimar cualquier daño que tenga la unidad en caso de que esta no funcione adecuadamente.**
- 21- **Aire Acondicionado de Consola** – suplir e instalar aire acondicionado de la capacidad especificada en la plantilla. Costo incluye instalación y/o mejoras eléctricas necesarias para su funcionamiento, así como cualquier equipo de alturas necesario para su instalación.
- 22- **Aire Acondicionado 5 ton**– suplir e instalar aire acondicionado de 60000 BTU. Costo incluye instalación y/o mejoras eléctricas necesarias para su funcionamiento, así como cualquier equipo de alturas necesario para su instalación.
- 23- **Reparación / instalación nueva de verja en “cyclone fence”** - El contratista deberá remover y disponer la seccion a ser reparada. El contratista deberá suplir e instalar una verja en cyclone fence galvanizada, 9 ga Gauge, 2 in mesh, de 6 ft de altura. Se permitirá una altura inferior en caso de verjas no perimetrales, de acuerdo con la altura de la verja existente. Toda la tubería vertical será mínimo de 2”, galvanizado, 16 gauge, anclada en pilastras de concreto de mínimo 3 ft de profundidad y 8 in de diámetro, el poste horizontal deberá estar a 2 ft 10 in dentro de la pilastra de concreto. Toda la tubería horizontal será mínima de 1 5/8 in”, galvanizado, 16 gauge. Le verja tendrá tubería horizontal en el tope y en la parte inferior. Se permitirá no instalar la tubería inferior en los casos en que la verja se instala incrustada en zapata de concreto continua. El “mesh” de cyclone fence será fijado a las tuberías con grapas. En el licitador proveerá portones de acceso en las áreas necesarias. Los portones no mayores a 4 ft de ancho serán construidos de tubería de 1 5/8 in galvanizada, 16 gauge, con tensor diagonal de alambre 9 gauge. Los postes verticales que sujetan el portón deberán contener un bracing diagonal de tubería de 1 ¼ in ambos. Los portones mayores a 4 ft de ancho serán construidos de tubería de 1 5/8 in galvanizada, 16 gauge, con tensor diagonal de alambre 9 gauge. **Los postes verticales anexo a este portón deberán ser de 4 in de diámetro** y contener un bracing diagonal de tubería de 1 ¼ in ambos.
- 24- **Plomería** – Los contratistas sustituirán las piezas de plomería descritas en la tabla de cotizar y deberán corregir cualquier liqueo existente necesario para sustituir tal pieza y asegurar el funcionamiento de tal pieza. La sustitución de **lavamanos, inodoros, uriniales y calentadores** incluye el cambio de las mezcladoras, válvulas, fittings, llaves angulares y cualquier otro accesorio necesario para su funcionamiento.

Nombre del Contratista: \_\_\_\_\_

Firma: \_\_\_\_\_

Fecha: \_\_\_\_\_



- 25- **Electricidad** - Los contratistas sustituirán las piezas de eléctricas descritas en la tabla de cotizar y deberán corregir cualquier desperfecto existente en el circuito necesario para sustituir tal pieza y asegurar el funcionamiento de tal pieza eléctrica. En el caso que se solicite suplir e instalar un equipo eléctrico, el contratista deberá incluir en sus costos las mejoras eléctricas necesarias para su funcionamiento.
- 26- **Luminarias Cancha Led** – suplir e instalar lámparas led high bay mínimo 12000 lumens, 4000k, costo debe incluir cualquier reparación eléctrica necesaria para su funcionamiento, así como el equipo de alturas necesario para su instalación.
- 27- **Abanico Cancha bajo techo** - suplir e instalar abanico de techo industrial grade, mínimo 30 ft “mounting height”, mínimo 16 ft de diámetro costo debe incluir cualquier reparación e instalación eléctrica necesaria para su funcionamiento, así como el equipo de alturas necesario para su instalación.
- 28- **Abanico Salones siglo XXI** - suplir e instalar abanico de techo industrial grade, standard duty, maximum 20 ft “mounting height”, mínimo 5 ft de diámetro costo debe incluir cualquier reparación e instalación eléctrica necesaria para su funcionamiento, así como el equipo de alturas necesario para su instalación.
- 29- **Cancha, techos en galvalume** – suplir e instalar los pies cuadrados solicitados en la plantilla de planchas en galvalume gage 24, incluye la sustitución de cualquier viga o vigueta del tipo existente en caso de estar dañada. Incluye cumbreras gage 24 y cualquier otro accesorio necesario para su funcionamiento correcto.
- 30- **Canchas, desagües** – suplir e instalar desagües de techo del tipo y material similar a los existentes.
- 31- **Canchas, columnas** – Incluye quitar oxido y pintar pernos y tuercas de las bases de las columnas. Aplicar mortero o grout para tapar los pernos y tuercas para evitar daños futuros y cambiar los cables de arriostamiento (bracings) por tensores solidos (Rods).
- 32- **Gradas** – incluye suplir e instalar un bleacher National Recreation System o similar en aluminio, mínimo 4 filas, y 15 ft de largo. No incluye plataforma de concreto.
- 33- **Reparación y/o mantenimiento de subestación eléctrica** -mantenimiento de subestación incluye pintura y rotulación de cubículos y fases de la subestación, inspección de terminaciones primarias, aisladores y bases de fusible, prueba a cables primarios y sistema de ground, cambio de fusibles de ser necesario y **diagnóstico y estimación de reparaciones mayores necesarias**. Costo incluye cualquier costo arancelario de desconexión y conexión de parte de LUMA / AEE de ser necesario para el mantenimiento. **Costo incluye estudio de carga certificado por Ingeniero Licenciado.**
- 34- **Mantenimiento o Reparación de sistema de bombeo de aguas usadas** – incluye limpieza del pit de succión, lavado a presión de superficies en concreto, desyerbo de áreas limítrofes hasta 10 ft de distancia perimetral del sistema, mantenimiento a sistemas mecánicos y eléctricos, **así como**

Nombre del Contratista: \_\_\_\_\_

Firma: \_\_\_\_\_

Fecha: \_\_\_\_\_



**diagnóstico y estimación de reparaciones mayores necesarias.**

- 35- **Mantenimiento o Reparación de sistema de bombeo de agua potable**– incluye limpieza de tanque cisterna, lavado a presión de superficies en concreto y limpieza de cuarto mecánico, pintura a tuberías de succión y de agua a presión, mantenimiento a sistemas mecánicos y eléctricos **así como diagnóstico y estimación de reparaciones mayores necesarias.**
- 36- **Instalación / reparación de ventanas** – el contratista deberá remover y disponer la ventana existente y suplir e instalar una (1) ventana nueva en aluminio, heavy duty o vidrio acorde a las existentes del tamaño necesario. Deberá tomar mochetas de ser necesario. En caso de reparaciones deber instalar el operador y asegurarse que abre y cierre correctamente. De la ventana a ser reparada tener desperfectos, como abolladuras, dobleces o roturas, no se reparará, sino que la reportará para ser instalada nueva.
- 37- **Screens de ventana, plásticos o mesh** – el el contratista deberá remover y disponer el screen existente y suplir e instalar un (1)” screen” nuevo con marco en aluminio, acorde a los tamaños y tipos necesarios.
- 38- **Instalación de puertas** - El contratista deberá suplir e instalar las puertas del material solicitado en el pliego de **Proceso De Compra** con medidas igual a las existentes, incluye la remoción y disposición de las existentes. La instalación de puertas incluye todos los accesorios nuevos incluyendo, pero sin limitarse a cerraduras, goznes, cierres hidráulicos, entre otros.
- 39- **Reemplazo, reparación de Pasamanos y Barandas** –suplir e instalar pasamanos y/o barandas, el costo incluye la pintura.
- 40- **Poda de árboles** - Poda a no más de un 30% del árbol.
- Los árboles deberán ser podados tal que ninguna rama observe una **separación vertical mínima de 10 pies de cualquier estructura**, techo, alambrado eléctrico o de comunicaciones, poste, verja, colindancia o cualquier otra infraestructura que se puede ver afectada por las mismas.
  - De igual forma las ramas deberán ser podadas tal que las ramas observen una **separación horizontal mínima de 10 pies** medida desde el suelo.
- 41- **Mallas de Paloma** – Suplir e instalar malla para el control de aves, costo deber incluir todo material, equipo, herramientas y personal necesario para la instalación de esta. **El equipo de acceso a alturas, entiéndase andamios, scisors lift, boom lift o equipos similares necesarios para esta operación DEBE INCLUIRSE en el precio de este renglón.**
- 42- **Trampas de grasa** –
- Interiores** – El licitador deberá suplir e instalar una (1) trampa de grasa en polipropileno, no metal, con capacidad mínima de 50 lbs, 25 gpm y proveer dos registros de 4 in una antes y uno después de la trampa de grasa acorde con las normas de la Autoridad de Acueductos y Alcantarillados.

Nombre del Contratista: \_\_\_\_\_

Firma: \_\_\_\_\_

Fecha: \_\_\_\_\_



- b. **Exteriores** – El licitador deberá diseñar y construir una (1) trampa de grasa en concreto armado, con capacidad mínima de 750 galones, con tapa en aluminio marca Halliday o similar y proveer dos registros de 4 in una antes y uno después de la trampa de grasa acorde con las normas de la Autoridad de Acueductos y Alcantarillados.
- 43- **Cisterna** – suplir e instalar una cisterna de agua potable con tanque en stainless Steel mínimo de 600 galones, un motor de 1 HP, tanque presurizado de mínimo de 20 galones pressure switch mínimo 40/60 psi. Incluye instalación eléctrica y de plomería necesaria. Tubería puede ser en PVC de 1”.
- 44- **Campana de Extracción** – incluye limpieza de campana de extracción, y ductos. Incluye sustituir los filtros del tamaño existente. Incluye la sustitución de bombillas y reparación de cualquier circuito eléctrico de ser necesario.
- 45- **Extractor del comedor** - Incluye cambio de poleas al abanico de extracción y mantenimiento de motor. Incluye la reparación de cualquier circuito eléctrico de ser necesario.
- 46- **Reemplazo de líneas de gas** – incluye prueba de presión a las líneas de gas y reemplazo de cualquier sección con daños.
- 47- **Reemplazo de tanque de gas** – incluye llenado de tanque de gas de la cocina, prueba de integridad y sustitución del tanque de ser necesario.
- 48- **Mantenimiento de Generadores eléctricos** – incluye cambio de aceite y filtro, cambio de refrigerador y cambio de baterías según las existentes y llenado de tanque de combustible. Incluye en adición mantenimiento de componentes eléctricos, así como diagnóstico y estimación de cualquier reparación mayor necesaria.
- 49- **Sistema de Supresión de la campana de extracción** - incluye inspección del sistema de supresión de la campana de extracción, recarga del sistema y certificación. Del sistema no operar correctamente deberá realizar las mejoras necesarias incluyendo la sustitución del sistema de carga. **El licitador antes de realizar esta tarea deberá consultar con el director regional con el fin de asegurarse que el sistema existente no esté en garantía por trabajos realizados previo a este alcance.**
- 50- **Juntas de Expansión c**– Remover, disponer y sustituir juntas de expansión de neopreno ubicado entre edificios, deberá incluir flashing y cualquier otro componente requerido para la instalación.
- 51- **Asfalto de estacionamiento** – suplir y asfaltar área requerida en plantilla de evaluación. Costo incluye remoción y disposición de áreas afectadas o levantadas por raíces o con otros desperfectos, Mínimo 2" compactado.

Nombre del Contratista: \_\_\_\_\_

Firma: \_\_\_\_\_

Fecha: \_\_\_\_\_



**Otras notas:**

1. **El licitador es responsable de visitar los predios del plantel para familiarizarse con las condiciones particulares de cada plantel y aclarar sus dudas relacionadas a la implementación de los alcances descritos en la plantilla de evaluación.**
2. Si el alcance en la plantilla incluye “Generador eléctrico – reemplazo” este no será cotizado.
3. **Si el alcance aquí descrito no se encuentra en la plantilla de evaluación, significa que ese tipo de tarea no es parte del Proceso De Compra.**
4. **Todas las tareas se realizarán conforme al código de construcción vigente.**
5. Previo a comenzar las labores el contratista deberá presentar un “submittal” para aprobación de las marcas y modelos de pintura a utilizar asegurándose que estas cumplan con el “Paint Technical Data” incluido en este alcance.
6. **El contratista agraciado es responsable de recoger y disponer, a su costo y expensa, todo los escombros y materiales de desecho producto de las mejoras realizadas. Desechos regulados deberán ser dispuesto conforme a los requisitos de ley.**
7. **El contratista deberá proveer a su costo y expresar cualquier equipo necesario para realizar las tareas incluyendo equipos de altura, como grúas, andamios, “scissors lift”, “boom lift” entre otros.**
8. Al finalizar el proyecto, el contratista entregará al representante de la OMEP, y como parte de la contratación y aceptación de los trabajos, una paila de pintura debidamente sellada (nueva) y etiquetada (identificada) correspondiente a cada color y base utilizada en el proyecto.
9. Al momento de presentar la licitación, la misma deberá estar acompañada con la información de la pintura a utilizar, entiéndase, nombre del producto, marca del producto y data técnica del producto. No cumplir con este requisito es razón suficiente para descartar la licitación.
10. La OMEP solo aceptará pinturas que cumplan con las especificaciones establecidas en el documento “Paint Technical Data” que se aneja.
11. **Se estipula una garantía mínima de dos (2) años, incluye materiales y mano de obra.**
12. Una vez adjudicado los trabajos, la OMEP le indicará al licitador agraciado los colores a utilizar y como serán aplicados los mismos.
13. El contratista será responsable del pago de Patentes y Arbitrios Municipales (de corresponder el pago de estos).

Nombre del Contratista: \_\_\_\_\_

Firma: \_\_\_\_\_

Fecha: \_\_\_\_\_



## LEYENDA DE COLORES

<b>Leyenda</b>	
<b>Núm. Referencia</b>	<b>Código del Color</b>
<b>1</b>	<b>Computer Gray (Flat) N19-4</b>
<b>1a</b>	<b>Computer Gray (aceite) N19-4</b>
<b>1b</b>	<b>Computer Gray (Satin) N19-4</b>
<b>2</b>	<b>Palatia (Flat) 6L1-3</b>
<b>2b</b>	<b>Palatia (Satin) 6L1-3</b>
<b>4</b>	<b>River Rhythm (Flat) 3O2-7</b>
<b>4b</b>	<b>River Rhythm (Satin) 3O2-7</b>
<b>5</b>	<b>Electric Blue (Flat) 4R1-7</b>
<b>5b</b>	<b>Electric Blue (Satin) 4R1-7</b>
<b>7a</b>	<b>Orange Delicia (aceite) 1F3-7</b>

Nombre del Contratista: \_\_\_\_\_

Firma: \_\_\_\_\_

Fecha: \_\_\_\_\_



### SCHEDULE DE PINTURA POR SUPERFICIE A PINTAR

<b>Edificios Fachada Exterior</b>				
<b>Area</b>	<b>Primer</b>	<b>Base Pintura</b>	<b>Comentarios</b>	<b>Codigo Color ( Lanco)</b>
<b>Parapetos</b>	<b>8 ó 9</b>	<b>1</b>	<b>ver nota 3.a y 3.b</b>	<b>Computer Gray (Flat) N19-4</b>
<b>Cuerpo del Edificio</b>	<b>8 ó 9</b>	<b>1</b>	<b>ver nota 3.a y 3.b</b>	<b>Palatia (Flat) 6L1-3</b>
<b>Portal de Entrada</b>	<b>8 ó 9</b>	<b>1</b>	<b>ver nota 3.a y 3.b</b>	<b>Palatia (Flat) 6L1-3</b>
<b>Portones de Entrada Primaria</b>	<b>10</b>	<b>5</b>	<b>ver nota 3.c</b>	<b>Computer Gray (Aceite) N19-4</b>
<b>Portones de Entrada Secundaria</b>	<b>10</b>	<b>5</b>	<b>ver nota 3.c</b>	<b>Computer Gray (Aceite) N19-4</b>
<b>Portones generales</b>	<b>10</b>	<b>5</b>	<b>ver nota 3.c</b>	<b>Computer Gray (Aceite) N19-4</b>
<b>Verjas Exterior</b>				
<b>Area</b>	<b>Primer</b>	<b>Base Pintura</b>	<b>Comentarios</b>	<b>Codigo Color (Lanco)</b>
<b>Hormigon</b>	<b>8 ó 9</b>	<b>1</b>	<b>ver nota 3.a o 3.b</b>	<b>Computer Gray (Flat) N19-4</b>
<b>Ornamental</b>	<b>10</b>	<b>5</b>	<b>ver nota 3.c</b>	<b>Computer Gray (aceite) N19-4</b>

<b>Edificios Fachada Interior</b>				
<b>Area</b>	<b>Primer</b>	<b>Base Pintura</b>	<b>Comentarios</b>	<b>Codigo Color (Lanco)</b>
<b>Parapetos</b>	<b>8 ó 9</b>	<b>3</b>	<b>ver nota 3.a y 3.b</b>	<b>Computer Gray (Flat) N19-4</b>
<b>Barandas 2ndo piso y 3er piso</b>	<b>8 ó 9</b>	<b>3</b>	<b>ver nota 3.a y 3.b</b>	<b>Palatia (Flat) 6L1-3</b>

Nombre del Contratista: \_\_\_\_\_

Firma: \_\_\_\_\_

Fecha: \_\_\_\_\_



<b>Pasamanos de barandas</b>	<b>10</b>	<b>5</b>	<b>ver nota 3.c</b>	<b>Orange Delicia (Aceite) 1F3-7</b>
------------------------------	-----------	----------	---------------------	--------------------------------------

<b>Escaleras y/o Rampas</b>				
<b>Area</b>	<b>Primer</b>	<b>Base Pintura</b>	<b>Comentarios</b>	<b>Codigo Color (Lanco)</b>
<b>Rampa</b>	<b>8 ó 9</b>	<b>3</b>	<b>ver nota 3.a y 3.b</b>	<b>Flat (Color según nivel académico)</b>
<b>Pasamanos de rampa</b>	<b>10</b>	<b>5</b>	<b>ver nota 3.c</b>	<b>Orange Delicia (Aceite) 1F3-7</b>
<b>Paredes Escaleras Primaria (internas)</b>	<b>8 ó 9</b>	<b>3</b>	<b>ver nota 3.a y 3.b</b>	<b>River Rhythm (Satin) 3O2-7</b>
<b>Paredes Escaleras Primaria</b>	<b>8 ó 9</b>	<b>3</b>	<b>ver nota 3.a y 3.b</b>	<b>River Rhythm (Flat) 3O2-7</b>
<b>Paredes Escaleras Secundaria (internas)</b>	<b>8 ó 9</b>	<b>3</b>	<b>ver nota 3.a y 3.b</b>	<b>Electric Blue (Satin) 4R1-7</b>
<b>Paredes Escaleras Secundaria</b>	<b>8 ó 9</b>	<b>3</b>	<b>ver nota 3.a y 3.b</b>	<b>Electric Blue (flat) 4R1-7</b>
<b>Pasamanos de Escalera</b>	<b>10</b>	<b>5</b>	<b>ver nota 3.c</b>	<b>Computer Gray (Aceite) N19-4</b>
<b>Plafón</b>	<b>8 ó 9</b>	<b>2</b>	<b>ver nota 3.a y 3.b</b>	<b>Blanco</b>

<b>Pasillos</b>				
<b>Area</b>	<b>Primer</b>	<b>Base Pintura</b>	<b>Comentarios</b>	<b>Codigo Color (Lanco)</b>
<b>Plafón</b>	<b>8 ó 9</b>	<b>2</b>	<b>ver nota 3.a y 3.b</b>	<b>blanco</b>
<b>Paredes</b>	<b>8 ó 9</b>	<b>3</b>	<b>ver nota 3.a y 3.b</b>	<b>Computer Gray (Satin) N19-4</b>
<b>Lobby, salones, oficina, biblioteca y comedor</b>				
<b>Area</b>	<b>Primer</b>	<b>Base Pintura</b>	<b>Comentarios</b>	<b>Código Color (Lanco)</b>

Nombre del Contratista: \_\_\_\_\_

Firma: \_\_\_\_\_

Fecha: \_\_\_\_\_



<b>Plafón</b>	<b>8 ó 9</b>	<b>2</b>	<b>ver nota 3.a y 3.b</b>	<b>blanco</b>
<b>Paredes</b>	<b>8 ó 9</b>	<b>3</b>	<b>ver nota 3.a y 3.b</b>	<b>Palatia (Satin) 6L1-3</b>
<b>Baños interiores</b>				
<b>Area</b>	<b>Primer</b>	<b>Base Pintura</b>	<b>Comentarios</b>	<b>Código Color (Lanco)</b>

Nombre del Contratista: \_\_\_\_\_

Firma: \_\_\_\_\_

Fecha: \_\_\_\_\_



<b>Plafón</b>	<b>8 ó 9</b>	<b>2</b>	<b>ver nota 3.a y 3.b</b>	<b>blanco</b>
<b>Paredes</b>	<b>8 ó 9</b>	<b>3</b>	<b>ver nota 3.a y 3.b</b>	<b>Palatia (Satin) 6L1-3</b>

<b>otros</b>				
<b>Area</b>	<b>Primer</b>	<b>Base Pintura</b>	<b>Comentarios</b>	<b>Código Color ( Lanco)</b>
<b>Puertas</b>	<b>10</b>	<b>5</b>	<b>ver nota 3.c</b>	<b>Computer Gray (aceite) N19-4</b>
<b>Ventanas</b>	<b>n/a</b>	<b>5</b>	<b>ver nota 3.c</b>	<b>Blanco</b>

Nombre del Contratista: \_\_\_\_\_

Firma: \_\_\_\_\_

Fecha: \_\_\_\_\_



## PAINT TECHNICAL DATA

### 1. Acrylic Flat Exterior Paint

Product Type	100% Acrylic
Percent of Solid by Weight	54 % ± 2%
Percent of Solid by Volume	36% ± 2%
Coverage per Gallon at Recommended Film Thickness (Range – Sq. Ft.)	400 – 450 sq. ft/gal.
Recommended Film Dry Thickness	1.5 mils
Viscosity (KU)	≥ 105 Krebs Units (KU)
Drying Time to Touch (Hr.)	No more than 1 Hour
Drying Time to Recoat (Hr.)	No more than 4 Hours
Percent of Pigments by Weight	38% ± 2%
Volatile Organic Compounds (VOC) – Grams/Liters	< 1 g/l

### 2. Acrylic Flat Interior Paint

Product Type	100% Acrylic
Percent of Solid by Weight	56% ± 2%
Percent of Solid by Volume	38% ± 2%
Coverage per Gallon at Recommended Film Thickness (Range – Sq. Ft.)	400 – 450 sq. ft/gal.
Recommended Film Dry Thickness	1.5 mils
Viscosity (KU)	≥ 110 Krebs Units (KU)
Drying Time to Touch (Hr.)	No more than 1 Hour
Drying Time to Recoat (Hr.)	No more than 4 Hours
Percent of Pigments by Weight	41% ± 2%
Volatile Organic Compounds (VOC) – Grams/Liters	< 1 g/l

### 3. Satin Acrylic Paint

Product Type	Acrylic Resin
Percent of Solid by Weight	52% ± 2%
Percent of Solid by Volume	38% ± 2%
Coverage per Gallon at Recommended Film Thickness (Range – Sq. Ft.)	400 – 450 sq. ft/gal.
Recommended Film Dry Thickness	1.5 mils
Viscosity (KU)	≥ 105 Krebs Units (KU)
Drying Time to Touch (Hr.)	No more than 1 Hour
Drying Time to Recoat (Hr.)	No more than 4 Hours
Percent of Pigments by Weight	29% ± 2%
Volatile Organic Compounds (VOC) – Grams/Liters	< 100 g/l

### 4. Acrylic Semi - Gloss Interior Paint

Product Type	100% Acrylic
Percent of Solid by Weight	49% ± 2%
Percent of Solid by Volume	36% ± 2%
Coverage per Gallon at Recommended Film Thickness (Range – Sq. Ft.)	400 – 450 sq. ft/gal.
Recommended Film Dry Thickness	1.4 mils
Viscosity (KU)	≥ 110 Krebs Units (KU)
Drying Time to Touch (Hr.)	No more than 1 Hour
Drying Time to Recoat (Hr.)	No more than 4 Hours
Percent of Pigments by Weight	25.9% ± 2%

Nombre del Contratista: \_\_\_\_\_

Firma: \_\_\_\_\_

Fecha: \_\_\_\_\_



Volatile Organic Compounds (VOC) – Grams/Liters < 50 g/l

### 5. Enamel Paint for Metals

Product Type	Alkyd Oil Resin
Percent of Solid by Weight	67% ± 2%
Percent of Solid by Volume	51% ± 2%
Coverage per Gallon at	
Recommended Film Thickness (Range – Sq. Ft.)	450 – 500 sq. ft/gal.
Recommended Film Dry Thickness	1.4 mils
Viscosity (KU)	≥ 70 Krebs Units (KU)
Drying Time to Touch (Hr.)	No more than 1.5 Hours
Drying Time to Recoat (Hr.)	No more than 8 Hours
Percent of Pigments by Weight	28% ± 2%
Volatile Organic Compounds (VOC) – Grams/Liters	< 400 g/l

### 6. Traffic Paint

Product Type	Alkyd Resin
Percent of Solid by Weight	67% ± 2%
Percent of Solid by Volume	41% ± 2%
Coverage per Gallon at	
Recommended Film Thickness (Range – Sq. Ft.)	350 linear feet (4")
Recommended Film Dry Thickness	
Viscosity (KU)	≥ 70 Krebs Units (KU)
Drying Time to Touch	No more than 15 Minutes
Drying Time for Traffic (Hr.)	No more than 1 Hour
Percent of Pigments by Weight	54% ± 2%
Volatile Organic Compounds (VOC) – Grams/Liters	≤ 500 g/l

### 7. 100% Acrylic Floor Paint

Product Type	100% Acrylic
Percent of Solid by Weight	48% ± 2%
Percent of Solid by Volume	33% ± 2%
Coverage per Gallon at	
Recommended Film Thickness (Range – Sq. Ft.)	400-450 sq. ft/gal.
Recommended Film Dry Thickness	1.3 mils
Viscosity (KU)	≥ 70 Krebs Units (KU)
Drying Time to Touch	No more than 1 Hour
Drying Time to Recoat (Hr.)	No more than 4 Hours
Percent of Pigments by Weight	29% ± 2%
Volatile Organic Compounds (VOC) – Grams/Liters	≤ 200 g/l

### 8. Primer - (Cambio de base en paredes: De Aceite a Satín o Flat)

Product Type	100% Acrylic
Percent of Solid by Weight	53% ± 2%
Percent of Solid by Volume	36% ± 2%
Coverage per Gallon at	
Recommended Film Thickness (Range – Sq. Ft.)	400 – 450 sq. ft/gal.
Recommended Film Dry Thickness	1.4 mils
Viscosity (KU)	≥ 95 Krebs Units (KU)
Drying Time to Touch	No more than 1 Hour
Drying Time to Recoat (Hr.)	No more than 2 Hours
Percent of Pigments by Weight	35% ± 2%

Nombre del Contratista: \_\_\_\_\_

Firma: \_\_\_\_\_

Fecha: \_\_\_\_\_



Volatile Organic Compounds (VOC) – Grams/Liters  $\leq$  100 g/l

**9. Primer - (Conservar base existente: Flat a Flat)**

Product Type 100% Acrylic  
Percent of Solid by Weight 49%  $\pm$  2%  
Percent of Solid by Volume 37%  $\pm$  2%  
Coverage per Gallon at  
Recommended Film Thickness (Range – Sq. Ft.) 400 – 450 sq. ft/gal.  
Recommended Film Dry Thickness 1.3 mils  
Viscosity (KU)  $\geq$  85 Krebs Units (KU)  
Drying Time to Touch No more than 1 Hour  
Drying Time to Recoat (Hr.) No more than 2 Hours  
Percent of Pigments by Weight 24%  $\pm$  2%  
Volatile Organic Compounds (VOC) – Grams/Liters  $\leq$  50 g/l

**10. Primer for metal (galvanizado)**

Product Type Alkyd Resin  
Percent of Solid by Weight 60%  $\pm$  2%  
Percent of Solid by Volume 45%  $\pm$  2%  
Coverage per Gallon at  
Recommended Film Thickness (Range – Sq. Ft.) 500 – 550 sq. ft/gal.  
Recommended Film Dry Thickness 1.4 mils  
Viscosity (KU)  $\geq$  68 Krebs Units (KU)  
Drying Time to Touch No more than 15 minutes  
Drying Time to Recoat (Hr.) No more than 6 Hours  
Percent of Pigments by Weight 45%  $\pm$  2%  
Volatile Organic Compounds (VOC) – Grams/Liters  $\leq$  500 g/l

**11. Paint for metal (acrylic wáterborne)**

Product Type Acrylic  
Percent of Solid by Weight 51%  $\pm$  2%  
Percent of Solid by Volume 40%  $\pm$  2%  
Coverage per Gallon at  
Recommended Film Thickness (Range – Sq. Ft.) 640 sq. ft/gal. @ 1 mil  
Recommended Film Dry Thickness 1.4 mils  
Viscosity (KU) 85-90 Krebs Units (KU)  
Drying Time to Touch 12 - 15 minutes  
Drying Time to Recoat (Hr.) 2 – 4 Hours  
Percent of Pigments by Weight 22%  $\pm$  2%  
Volatile Organic Compounds (VOC) – Grams/Liters  $<$  200 g/l

Nombre del Contratista: \_\_\_\_\_

Firma: \_\_\_\_\_

Fecha: \_\_\_\_\_



GOBIERNO DE PUERTO RICO

---

Autoridad de Edificios Públicos

# **Programa de Pintura de Escuelas de la Autoridad de Edificios Públicos**

# Colores Escuelas Primarias



Computer Gray N19-4



Orange Delicia 1F3-7



Palatia 6L1-3

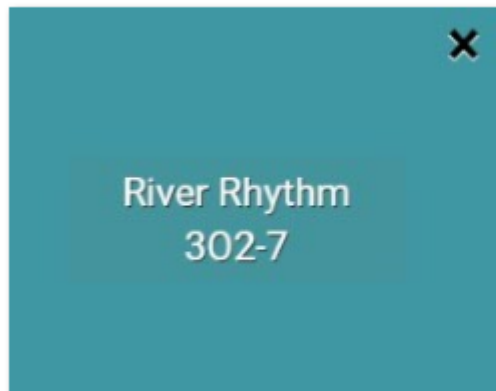

River Rhythm 302-7

Estos colores seleccionados son parte de la paleta de colores de **Lanco Paints**. Se les hará llegar los colores similares a los otros fabricantes de Pintura.

# Colores Escuelas Primarias

## Colores Primarios



## Colores de acentos

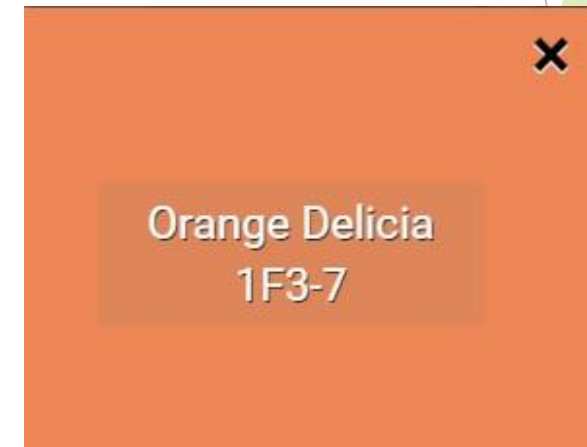

# Colores Escuelas Secundarias



Computer Gray N19-4



electric Blue 4R1-7



Orange Delicia 1F3-7



Palatia 6L1-3

Estos colores seleccionados son parte de la paleta de colores de Lanco Paints. Se les hará llegar los colores similares a los otros fabricantes de Pintura.

## Colores para Escuelas Secundarias

### Colores Primarios( base Lanco)

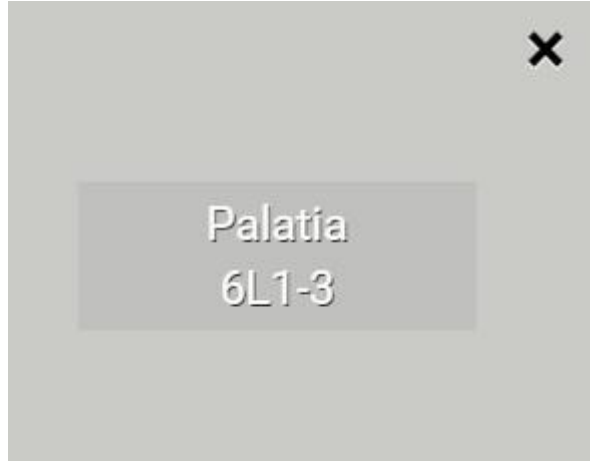

### Colores de acentos (base Lanco)

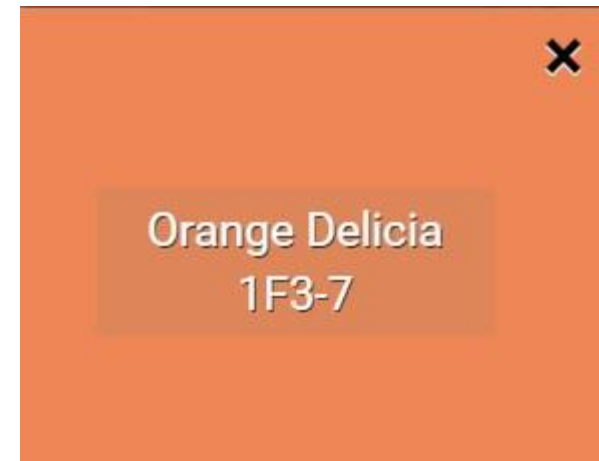

# Leyenda de colores

<b>Leyenda</b>	
<b>Num Referencia</b>	<b>Codigo del Color</b>
<b>1</b>	<b>Gris Oscuro (Flat)</b>
<b>1a</b>	<b>Gris Oscuro (aceite)</b>
<b>1b</b>	<b>Gris Oscuro (Satin)</b>
<b>2</b>	<b>Gris Claro (Flat)</b>
<b>2b</b>	<b>Gris Claro (Satin)</b>
<b>4</b>	<b>Azul turquesa (Flat)</b>
<b>4b</b>	<b>Azul turquesa (Satin)</b>
<b>5</b>	<b>Azul Oscuro (Flat)</b>
<b>5b</b>	<b>Azul Oscuro (Satin)</b>
<b>7a</b>	<b>Anaranjado (aceite)</b>

# Especificaciones de pintura por área

Edificios Fachada Exterior				
Area	Primer	Base Pintura	Comentarios	Codigo Color
Parapetos	8 ó 9	1	ver nota 3.a y 3.b	Gris Oscuro (Flat)
Cuerpo del Edificio	8 ó 9	1	ver nota 3.a y 3.b	Gris Claro (Flat)
Portal de Entrada	8 ó 9	1	ver nota 3.a y 3.b	Gris Claro (Flat)
Portones de Entrada Primaria	10	5	ver nota 3.c	Gris Oscuro (Aceite)
Portones de Entrada Secundaria	10	5	ver nota 3.c	Gris Oscuro (Aceite)
Portones generales	10	5	ver nota 3.c	Gris Oscuro (aceite)

Verjas Exterior				
Area	Primer	Base Pintura	Comentarios	Codigo Color ( Lanco)
Hormigon	8 ó 9	1	ver nota 3.a o 3.b	Gris Oscuro (Flat)
Ornamental	10	5	ver nota 3.c	Gris Oscuro (aceite)

# Especificaciones de pintura por area

Edificios Fachada Interior				
Area	Primer	Base Pintura	Comentarios	Código Color
Parapetos	8 ó 9	3	ver nota 3.a y 3.b	Flat gris oscuro
Barandas 2ndo piso y 3 er piso	8 ó 9	3	ver nota 3.a y 3.b	Flat gris claro
Pasamanos de barandas	10	5	ver nota 3.c	Anaranjado aceite

Escaleras y/o Rampas				
Area	Primer	Base Pintura	Comentarios	Codigo Color
Rampa	8 ó 9	3	ver nota 3.a y 3.b	Flat (color segun nivel academico)
Pasamanos de rampa	10	5	ver nota 3.c	Aceite anaranjado
Paredes Escaleras Primaria (internas)	8 ó 9	3	ver nota 3.a y 3.b	Satin turquesa
Paredes Escaleras Primaria	8 ó 9	3	ver nota 3.a y 3.b	turquesa flat
Paredes Escaleras Secundaria (internas)	8 ó 9	3	ver nota 3.a y 3.b	Satin azul
Paredes Escaleras Secundaria	8 ó 9	3	ver nota 3.a y 3.b	azul flat
Pasamanos de Escalera	10	5	ver nota 3.c	Aceite gris
Plafón	8 ó 9	2	ver nota 3.a y 3.b	Blanco

# Especificaciones de pintura por area

Pasillos				
Area	Primer	Base Pintura	Comentarios	Codigo Color
Plafón	8 ó 9	2	ver nota 3.a y 3.b	blanco
Paredes	8 ó 9	3	ver nota 3.a y 3.b	Satin gris oscuro

Lobby, Salones, oficina, biblioteca y comedor				
Area	Primer	Base Pintura	Comentarios	Código Color
Plafón	8 ó 9	2	ver nota 3.a y 3.b	blanco
Paredes	8 ó 9	3	ver nota 3.a y 3.b	Satin gris claro

Baños interiores				
Area	Primer	Base Pintura	Comentarios	Código Color
Plafón	8 ó 9	2	ver nota 3.a y 3.b	blanco
Paredes	8 ó 9	3	ver nota 3.a y 3.b	Satin gris claro

otros				
Area	Primer	Base Pintura	Comentarios	Codigo Color
Puertas	10	5	ver nota 3.c	Aceite gris oscuro
Ventanas	n/a	5	ver nota 3.c	Blanco

# Especificación Técnica de la Pintura

Rev. 18/03/2021

## PUBLIC BUILDING AUTHORITY PAINT TECHNICAL DATA

### 1. Acrylic Flat Exterior Paint

- **Product Type** 100% Acrylic
- **Percent of Solid by Weight** 54 % ± 2%
- **Percent of Solid by Volume** 36% ± 2%
- **Coverage per Gallon at**
- **Recommended Film Thickness (Range – Sq. Ft.)** 400 – 450 sq. ft/gal.
- 
- **Recommended Film Dry Thickness** 1.5 mils
- **Viscosity (KU)** ≥ 105 Krebs Units (KU)
- **Drying Time to Touch (Hr.)** No more than 1 Hour
- **Drying Time to Recoat (Hr.)** No more than 4 Hours
- **Percent of Pigments by Weight** 38% ± 2%
- **Volatile Organic Compounds (VOC) – Grams/Liters** < 1 g/l

# Especificación Técnica de la Pintura

## PUBLIC BUILDING AUTHORITY PAINT TECHNICAL DATA

### 2.Acrylic Flat Interior Paint

- **Product Type** 100% Acrylic
- **Percent of Solid by Weight** 56% ± 2%
- **Percent of Solid by Volume** 38% ± 2%
- **Coverage per Gallon at**
- **Recommended Film Thickness (Range – Sq. Ft.)** 400 – 450 sq. ft/gal.
- 
- **Recommended Film Dry Thickness** 1.5 mils
- **Viscosity (KU)** ≥ 110 Krebs Units (KU)
- **Drying Time to Touch (Hr.)** No more than 1 Hour
- **Drying Time to Recoat (Hr.)** No more than 4 Hours
- **Percent of Pigments by Weight** 41% ± 2%
- **Volatile Organic Compounds (VOC) – Grams/Liters** < 1 g/l

# Especificación Técnica de la Pintura

## PUBLIC BUILDING AUTHORITY PAINT TECHNICAL DATA

### 3. Satin Acrylic Paint

- **Product Type** Acrylic Resin
- **Percent of Solid by Weight** 52% ± 2%
- **Percent of Solid by Volume** 38% ± 2%
- **Coverage per Gallon at**
- **Recommended Film Thickness (Range – Sq. Ft.)** 400 – 450 sq. ft/gal.
- 
- **Recommended Film Dry Thickness** 1.5 mils
- **Viscosity (KU)** ≥ 105 Krebs Units (KU)
- **Drying Time to Touch (Hr.)** No more than 1 Hour
- **Drying Time to Recoat (Hr.)** No more than 4 Hours
- **Percent of Pigments by Weight** 29% ± 2%
- **Volatile Organic Compounds (VOC) – Grams/Liters** < 100 g/l

# Especificación Técnica de la Pintura

## PUBLIC BUILDING AUTHORITY PAINT TECHNICAL DATA

### 4. Acrylic Semi - Gloss Interior Paint

- **Product Type** 100% Acrylic
- **Percent of Solid by Weight** 49% ± 2%
- **Percent of Solid by Volume** 36% ± 2%
- **Coverage per Gallon at**
- **Recommended Film Thickness (Range – Sq. Ft.)** 400 – 450 sq. ft/gal.
- 
- **Recommended Film Dry Thickness** 1.4 mils
- **Viscosity (KU)** ≥ 110 Krebs Units (KU)
- **Drying Time to Touch (Hr.)** No more than 1 Hour
- **Drying Time to Recoat (Hr.)** No more than 4 Hours
- **Percent of Pigments by Weight** 25.9% ± 2%
- **Volatile Organic Compounds (VOC) – Grams/Liters** < 50 g/l

# Especificación Técnica de la Pintura

## PUBLIC BUILDING AUTHORITY PAINT TECHNICAL DATA

### 5. Enamel Paint for Metals

- **Product Type** Alkyd Oil Resin
- **Percent of Solid by Weight** 67% ± 2%
- **Percent of Solid by Volume** 51% ± 2%
- **Coverage per Gallon at**
- **Recommended Film Thickness (Range – Sq. Ft.)** 450 – 500 sq. ft/gal.
- 
- **Recommended Film Dry Thickness** 1.4 mils
- **Viscosity (KU)** ≥ 70 Krebs Units (KU)
- **Drying Time to Touch (Hr.)** No more than 1.5 Hours
- **Drying Time to Recoat (Hr.)** No more than 8 Hours
- **Percent of Pigments by Weight** 28% ± 2%
- **Volatile Organic Compounds (VOC) – Grams/Liters** < 400 g/l

# Especificación Técnica de la Pintura

## PUBLIC BUILDING AUTHORITY PAINT TECHNICAL DATA

### 6. Traffic Paint

- **Product Type** Alkyd Resin
- **Percent of Solid by Weight** 67% ± 2%
- **Percent of Solid by Volume** 41% ± 2%
- **Coverage per Gallon at**
- **Recommended Film Thickness (Range – Sq. Ft.)** 350 linear feet (4’)
- 
- **Recommended Film Dry Thickness**
- **Viscosity (KU)** ≥ 70 Krebs Units (KU)
- **Drying Time to Touch** No more than 15 Minutes
- **Drying Time for Traffic (Hr.)** No more than 1 Hour
- **Percent of Pigments by Weight** 54% ± 2%
- **Volatile Organic Compounds (VOC) – Grams/Liters** ≤ 500 g/l

# Especificación Técnica de la Pintura

## PUBLIC BUILDING AUTHORITY PAINT TECHNICAL DATA

### 7. 100% Acrylic Floor Paint

- **Product Type** 100% Acrylic
- **Percent of Solid by Weight** 48% ± 2%
- **Percent of Solid by Volume** 33% ± 2%
- **Coverage per Gallon at**
- **Recommended Film Thickness (Range – Sq. Ft.)** 400-450 sq. ft/gal.
- 
- **Recommended Film Dry Thickness** 1.3 mils
- **Viscosity (KU)** ≥ 70 Krebs Units (KU)
- **Drying Time to Touch** No more than 1 Hour
- **Drying Time to Recoat (Hr.)** No more than 4 Hours
- **Percent of Pigments by Weight** 29% ± 2%
- **Volatile Organic Compounds (VOC) – Grams/Liters** ≤ 200 g/l

# Especificación Técnica de la Pintura

## PUBLIC BUILDING AUTHORITY PAINT TECHNICAL DATA

### 8. Primer - (Cambio de base en paredes: De Aceite a Satín o Flat)

- **Product Type** 100% Acrylic
- **Percent of Solid by Weight** 53% ± 2%
- **Percent of Solid by Volume** 36% ± 2%
- **Coverage per Gallon at**
- **Recommended Film Thickness (Range – Sq. Ft.)** 400 – 450 sq. ft/gal.
- 
- **Recommended Film Dry Thickness** 1.4 mils
- **Viscosity (KU)** ≥ 95 Krebs Units (KU)
- **Drying Time to Touch** No more than 1 Hour
- **Drying Time to Recoat (Hr.)** No more than 2 Hours
- **Percent of Pigments by Weight** 35% ± 2%
- **Volatile Organic Compounds (VOC) – Grams/Liters** ≤ 100 g/l

# Especificación Técnica de la Pintura

## PUBLIC BUILDING AUTHORITY PAINT TECHNICAL DATA

### 9. Primer - (Conservar base existente: Flat a Flat)

- **Product Type** 100% Acrylic
- **Percent of Solid by Weight** 49% ± 2%
- **Percent of Solid by Volume** 37% ± 2%
- **Coverage per Gallon at**
- **Recommended Film Thickness (Range – Sq. Ft.)** 400 – 450 sq. ft/gal.
- 
- **Recommended Film Dry Thickness** 1.3 mils
- **Viscosity (KU)** ≥ 85 Krebs Units (KU)
- **Drying Time to Touch** No more than 1 Hour
- **Drying Time to Recoat (Hr.)** No more than 2 Hours
- **Percent of Pigments by Weight** 24% ± 2%
- **Volatile Organic Compounds (VOC) – Grams/Liters** ≤ 50 g/l

# Especificación Técnica de la Pintura

## PUBLIC BUILDING AUTHORITY PAINT TECHNICAL DATA

### 10. Primer for metal (galvanizado)

- **Product Type** Alkyd Resin
- **Percent of Solid by Weight** 60% ± 2%
- **Percent of Solid by Volume** 45% ± 2%
- **Coverage per Gallon at**
- **Recommended Film Thickness (Range – Sq. Ft.)** 500 – 550 sq. ft/gal.
- 
- **Recommended Film Dry Thickness** 1.4 mils
- **Viscosity (KU)** ≥ 68 Krebs Units (KU)
- **Drying Time to Touch** No more than 15 minutes
- **Drying Time to Recoat (Hr.)** No more than 6 Hours
- **Percent of Pigments by Weight** 45% ± 2%
- **Volatile Organic Compounds (VOC) – Grams/Liters** ≤ 500 g/l



GOBIERNO DE PUERTO RICO

Autoridad de Edificios Públicos

# Fotos antes y despues de la Escuela Inés Mendoza del Municipio de Yauco



# Selección de colores





# Selección de colores





# Selección de colores





# Selección de colores

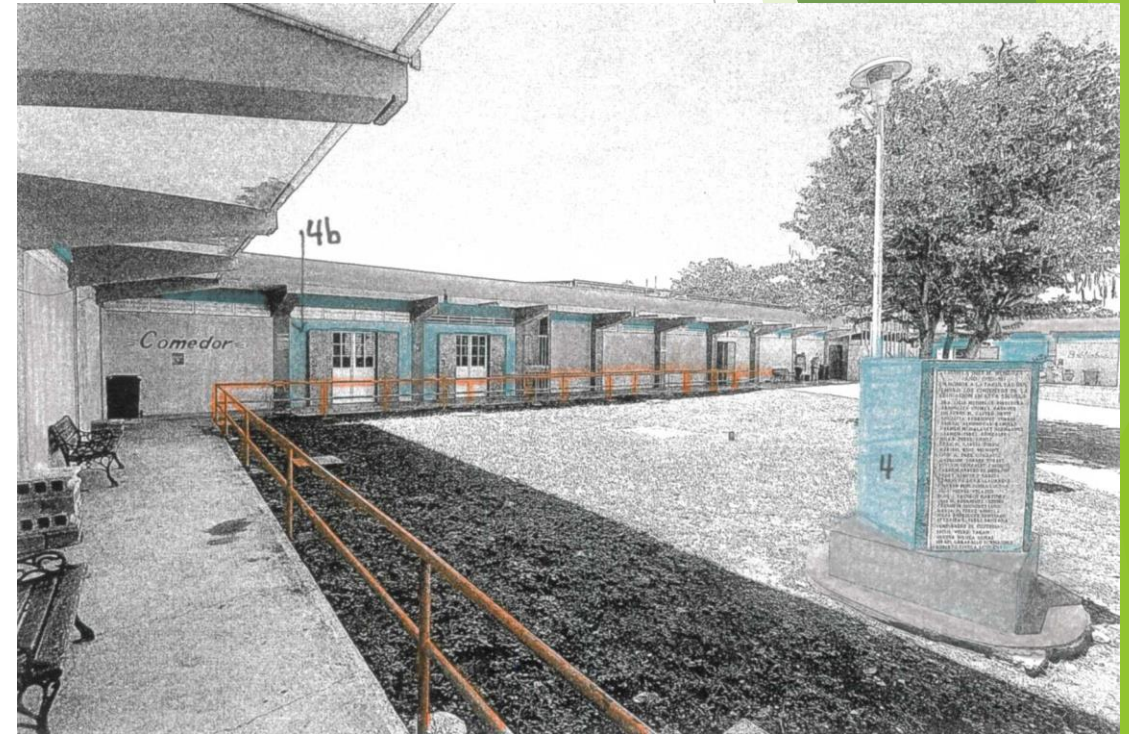



# Selección de colores





# Selección de colores

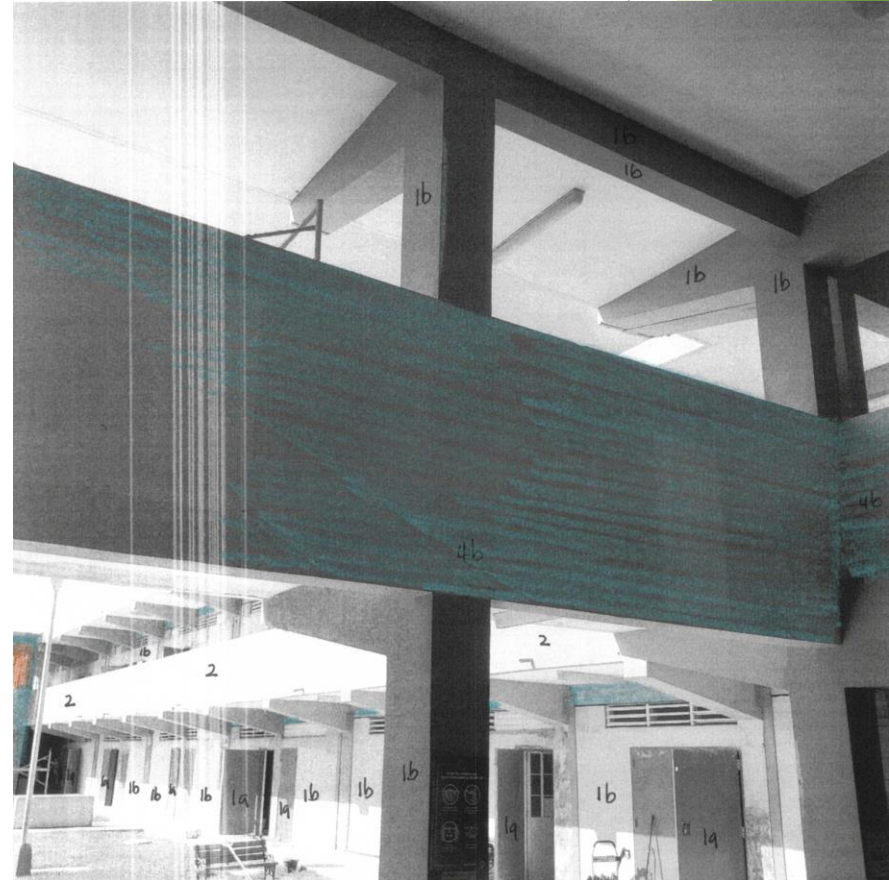

**EXHIBIT N**

# Manual de Identidad

## Gobierno de Puerto Rico

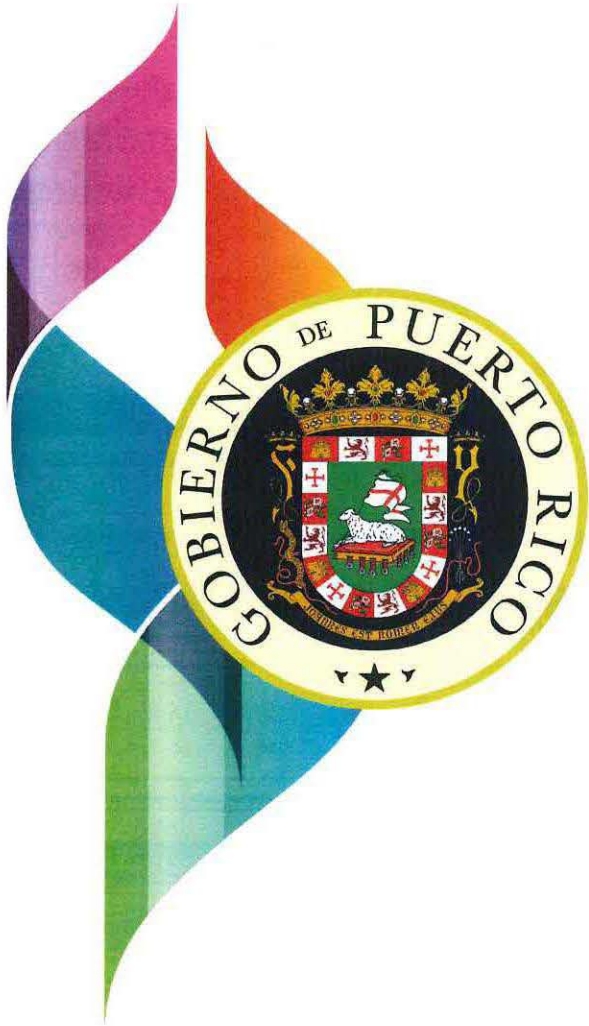

ROTULACIÓN

*JM*



# Manual de Identidad

## Gobierno de Puerto Rico

---

### TIPOGRAFÍAS

Esta tipografía se utilizará en todos los títulos o texto destacado.

Montserrat Thin

*Montserrat Thin Italic*

*Montserrat ExtraLight Italic*

Montserrat Light

*Montserrat Light Italic*

Montserrat Regular

*Montserrat Regular Italic*

Montserrat Medium

*Montserrat Medium Italic*

**Montserrat SemiBold**

***Montserrat SemiBold Italic***

**Montserrat Bold**

***Montserrat Bold Italic***

**Montserrat Extra Bold**

***Montserrat Extra Bold Italic***

*JM*



# Manual de Identidad

## Gobierno de Puerto Rico

Sector Barrio Pueblo

Debe Leer: "MEJORAS DE SALUD Y SEGURIDAD"  
FONDOS ESSER  
ESC. (NOMBRE DE LA ESCUELA)

segun la procedencia del fondo, ESSER, CAPEX, FEMA, CDBG, ck pliego de subasta

Rótulo tamaño 192"x96"

17" 9"

# INFRAESTRUCTURA

Título Area: Montserrat Extra Bold 858pt

Título Proyecto: Montserrat Extra Bold 437pt

Dirección: Montserrat Medium 272pt

## INSTALACION DE SISTEMA DE ALCANTARILLADO SANITARIO

SECTOR YAMBELÉ CARR 8177 KM 0.3, BO MONACILLO SAN JUAN

INVERSIÓN: \$1,000,000.00

EMPLEOS CREADOS : 100

CONTRATO NUM 2021-

48" Flush con el recuadro del título

PEDRO R. PIERLUISI GOBERNADOR DE PUERTO RICO

DEPARTAMENTO DE EDUCACIÓN

LOGO: DEPARTAMENTO DE EDUCACION

17" 9"

# INFRAESTRUCTURA

INSTALACIÓN DE SISTEMA DE ALCANTARILLADO SANITARIO

SECTOR YAMBELÉ CARR 8177 KM 0.3, BO MONACILLO SAN JUAN

INVERSIÓN: \$1,000,000.00

EMPLEOS CREADOS : 100

CONTRATO NUM 2021-

48" Flush con el recuadro del título

PEDRO R. PIERLUISI GOBERNADOR DE PUERTO RICO

Ejemplo área blanca (reservada) para logos. De tenerlos colocarlos de abajo para arriba.

Inversion: La del NTP, numero de contrato con OMEP, # empleos a crear

*jm*



# Manual de Identidad

## Gobierno de Puerto Rico

### PALETA DE COLORES

#### INFRAESTRUCTURA



570F41  
R-87  
G-15  
B-65

C-58%  
M-100%  
Y-42%  
K-43%

#### SERVICIOS



546EB5  
R-84  
G-110  
B-181

C-74%  
M-58.47%  
Y-0%  
K-0%

#### TRANSPORTACIÓN



396C34  
R-57  
G-108  
B-52

C-79%  
M-34%  
Y-100%  
K-25%

#### VIVIENDA



1799A1  
R-23  
G-153  
B-161

C-80%  
M-21%  
Y-36%  
K-1%

*JM*



# Manual de Identidad

Gobierno de Puerto Rico

## RÓTULOS CONSTRUCCIÓN I INFRAESTRUCTURA

**INFRAESTRUCTURA**

**INSTALACIÓN DE SISTEMA DE  
ALCANTARILLADO SANITARIO**

SECTOR YAMBELÉ CARR 8177 KM 0.3, BO MONACILLO  
SAN JUAN

**INVERSIÓN: \$1,000,000.00**

**EMPLEOS CREADOS : 100**

**CONTRATO NUM 2021-**

*Pierluisi*  
PEDRO R. PIERLUISI  
GOBERNADOR DE PUERTO RICO



570F41  
R-87  
G-15  
B-65

C-58%  
M-100%  
Y-42%  
K-43%

*JM*

ESCUELA: DELIA DAVILA DE CABAN (71639)  
REGION: BAYAMON  
MUNICIPIO: TOA BAJA

CI-2023-09-02-4395

PLOMERIA							
#	Partidas	Descripcion	Cantidad	Unidad	C/U	C/T	Descripción y/o Ubicación
1	Llave Para Manguera			c/u		\$ -	
2	Tapa De Registro Sanitario		1	c/u		\$ -	
3	Lavamanos Con Mezcladora Y "Fittings"			c/u		\$ -	
4	Lavamanos Ada Con Mezcladora Y "Fittings"		1	c/u		\$ -	
5	Mezcladora Lavamanos		5	c/u		\$ -	
6	Mezcladora Lavamanos Ada			c/u		\$ -	
7	Sifón Y/O Fittings Lavamanos		1	c/u		\$ -	
8	Inodoro De Tanque		1	c/u		\$ -	
9	Inodoro De Presión Con Válvula - Back Spud			c/u		\$ -	
10	Inodoro De Presión Con Válvula - Top Spud			c/u		\$ -	
11	Inodoro Ada De Tanque			c/u		\$ -	
12	Inodoro Ada Con Válvula Y "Fittings"			c/u		\$ -	
13	Tapa De Inodoro (Kit)			c/u		\$ -	
14	Válvula Inodoro Regular			c/u		\$ -	
15	Válvula De Presión Para Inodoro Y/O Urinal			c/u		\$ -	
16	Urinales Con Válvula Y "Fittings"			c/u		\$ -	
17	Junta Cera, Tornillos Para Inodoro Y/O Urinal			c/u		\$ -	
18	Destape De Tubería			c/u		\$ -	



ESCUELA: DELIA DAVILA DE CABAN (71639)  
REGION: BAYAMON  
MUNICIPIO: TOA BAJA

19	Reemplazo Calentador De Agua			c/u		\$ -	
<b>TOTAL</b>						\$ -	
ELECTRICIDAD & REFRIGERACION							
#	Partidas		Cantidad	Unidad	C/U	C/T	Descripción y/o Ubicación
20	Balastos			c/u		\$ -	
21	Reemplazo Luminaria Recesada 2'X4' Por Led De Cuatro (4) Tubos		4	c/u		\$ -	
22	Reemplazo Luminaria 2'X4' Con Lente (Wraparound Lens) Por Led De (4) Tubos			c/u		\$ -	
23	Reemplazo Luminaria 12"X12" Con Bombillas P113	PASILLO PISO 2	3	c/u		\$ -	
24	Reemplazo De Tubo Fluorescente (F-32, F-40 Ó T-8) Por Tubo T-8 De 4'		60	c/u		\$ -	
25	Reemplazo De Tubo Fluorescente (F-32, F-40 Ó T-8) Por Tubo T-8 De 8'			c/u		\$ -	
26	Conversión Luminaria 2'X4' A Led Con Cuatro (4) Tubos			c/u		\$ -	
27	Reemplazo De Receptáculo Y Plato De Cubierta			c/u		\$ -	
28	Reemplazo De Interruptor De Pared Y Plato De Cubierta			c/u		\$ -	
29	Reemplazo De Timbre Eléctrico	<b>DIRECTORA SOLICITA UN TIMBRE ADICIONAL ALEDAÑO A LA CANCHA</b>	2	c/u		\$ -	
30	Reemplazo De Luminaria Exterior (Hps-70 Watts) Con Fotocelda			c/u		\$ -	
31	Reemplazo De Luminaria Exterior Tipo Cobra Con Fotocelda Para Postes De Alumbrado			c/u		\$ -	
32	Reemplazo Fotocelda Para Luminaria Exterior			c/u		\$ -	
33	Reemplazo De Luminaria Exterior De Pared			c/u		\$ -	
34	Reemplazo De Lámparas (Bombillas) Para Luminaria Exterior De Pared			c/u		\$ -	
35	Luminaria Cancha Led	DOS LUCES FUNCIONALES SON DIFERENTES Y MUY PEQUEÑAS AL RESTO	8	c/u		\$ -	
36	Abanico Cancha Bajo Techo			c/u		\$ -	



ESCUELA: DELIA DAVILA DE CABAN (71639)  
REGION: BAYAMON  
MUNICIPIO: TOA BAJA

37	Abanico Salones Siglo Xxi			c/u		\$ -	
38	Reparación Y/O Conexión Sub-Estación Eléctrica			c/u		\$ -	
39	Aire Acondicionado De Consola			c/u		\$ -	
41	Aire Acondicionado 5 Ton		5	c/u		\$ -	
42	Mantenimiento Sistema "Chiller"			c/u		\$ -	
43	Mantenimiento Sistema Expansión Directa			c/u		\$ -	
<b>TOTAL</b>						\$ -	

**GENERALES**

#	Partidas	Cantidad	Unidad	C/U	C/T	Descripción y/o Ubicación
44	Puerta De Tola	3	c/u		\$ -	2 BLDG A, 1 BLDG B
45	Reparación De Puerta De Tola Y/O Madera Sólida		p/c		\$ -	
46	Puerta En Metal Ó Tola Doble		c/u		\$ -	
47	Reparación De Puerta En Metal Ó Tola Doble		p/c		\$ -	
48	Puerta En Madera Semi-Sólida	2	c/u		\$ -	
49	Puerta De "Screen"		c/u		\$ -	
50	Puerta De Partición En Baños	5	c/u		\$ -	
51	Cerraduras, Cerrojos, Tiradores Y/O Accesorios De Puertas	CERRADURA Y REPARAR CHAPA PARA PESTILLO EN PORTON REJAS OFICINA	5	c/u		\$ -
52	Ventana En Metal "Miami"	7 VENT 36" X 72" BLDG A PISO 1, 2 EN BLDG B; 9 VENTANAS 36" X 60" BLDG A PISO 2	17	c/u		\$ -
53	Reparación De Ventana En Metal "Miami"		p/c		\$ -	
54	Ventana En Cristal De Seguridad		c/u		\$ -	
55	Reparación De Ventana En Cristal De Seguridad		p/c		\$ -	



ESCUELA: DELIA DAVILA DE CABAN (71639)  
 REGION: BAYAMON  
 MUNICIPIO: TOA BAJA

56	Operadores De Ventanas	EN BLDG F: OCHO OPERADORES SON PARA VENTANAS DE SEGURIDAD (4 TORNILLOS)	152	c/u		\$ -	
57	"Screens" De Ventana	VENTANAS SALON UNO	8	c/u		\$ -	
58	Reemplazo Ó Reparación De Barandas			p/l		\$ -	
59	Reemplazo Ó Reparación De Pasamanos		230	p/l		\$ -	
60	Plafón Acústico		464	p/c		\$ -	
61	Pizarras Blancas		2	c/u		\$ -	
62	Rótulos De Baño		6	c/u		\$ -	
63	Accesorios De Baño			c/u		\$ -	
64	Cubículo De Baño Ley Ada			c/u		\$ -	
65	División Interior Salones En Gypsum			p/c		\$ -	
66	Rampa Aérea			c/u		\$ -	
67	Rampa De Acera (6" Alto)			p/c		\$ -	
68	Aceras			p/c		\$ -	
69	Bancos O Jardineras			c/u		\$ -	
70	Empañetado		4	p/c		\$ -	
71	Malla Para Palomas en Cancha o presente problemas de aves.	FUNCIONAL, PERO NECESITA SER AJUSTADA	100	p/c		\$ -	
72	Cancha, techos en Galvalume			p/c		\$ -	
73	Cancha, desagues			ft		\$ -	
74	Cancha, columnas			ea		\$ -	
75	Gradas			p/c		\$ -	

ESCUELA: DELIA DAVILA DE CABAN (71639)  
REGION: BAYAMON  
MUNICIPIO: TOA BAJA

76	Lavado A Presión Exterior Todas Las Fachadas, Escaleras, Pasillos Y Aceras	1	LS		\$ -	Aproximate 41,010 sqft
77	Asfalto Estacionamiento		p/c		\$ -	
78	Primer	1	LS		\$ -	Aproximate 79,140 sqft
79	Pintura Interior, Pintura en salones, oficinas, pasillos cerrados, plafones, comedor etc.	1	LS		\$ -	Aproximate 38,130 sqft
80	Pintura Exterior: Fachadas, parapetos y/o petriles, plafones, portones, verjas ornamentales o de hormigón, encintados, puertas, pasamanos, rejas y ventanas.	1	LS		\$ -	Aproximate 41,010 sqft
81	Pintura para piso de cancha incluye marcado de líneas	2,880	p/c		\$ -	
82	Pintura Líneas Estacionamiento e Impedidos	410	p/l		\$ -	
83	Juntas de Expansion entre edificios		p/l		\$ -	
84	Reparación De Verja Alambre Eslabonado Y Portones		p/l		\$ -	
85	Reparación/Construcción De Verja En Bloques Y Empañetado		p/l		\$ -	
86	Reparación Verja Ornamental, Portones Y/O Rejas Ventanas		p/c		\$ -	
87	Reemplazo Verja Ornamental, Portones Y/O Rejas Ventanas		p/c		\$ -	
<b>TOTAL</b>					\$ -	

#### ESPECIALIDADES

#	Partidas	Cantidad	Unidad	C/U	C/T	Descripción y/o Ubicación
88	Cisterna	1	c/u		\$ -	
89	Sistema De Supresión De Incendios		c/u		\$ -	
90	Sistema De Alarma		c/u		\$ -	
91	Paneles Eléctricos		c/u		\$ -	
92	Mantenimiento O Reparación Sistema Bombeo Aguas Usadas		c/u		\$ -	
93	Mantenimiento O Reparación Sistema Bombeo Agua Potable		c/u		\$ -	
94	Mantenimiento O Reparación Sistema Bombeo Cisterna De Fuego		c/u		\$ -	

ESCUELA: DELIA DAVILA DE CABAN (71639)  
REGION: BAYAMON  
MUNICIPIO: TOA BAJA

95	Campana Del Comedor			c/u		\$ -	
96	Extractor Del Comedor			c/u		\$ -	
97	Trampa De Grasa			c/u		\$ -	
98	Pozo / Tanque De Retención			c/u		\$ -	
99	Poda De Árboles			c/u		\$ -	
100	Impermeabilización de Techos			p/c		\$ -	
101	Reemplazo Linea de Gas			p/l		\$ -	
102	Reemplazo Tanque de Gas			p/l		\$ -	
103	Mantenimiento Generador Eléctrico Y Baterías			c/u		\$ -	
104	Generador Eléctrico - Reemplazo			c/u		\$ -	
<b>TOTAL</b>						\$ -	

**PARTIDAS MANUALES ADICIONALES - SI APLICA; INSERTA OTRAS DEFICIENCIA IDENTIFICADAS DURANTE LA INSPECCION, FOTODOCUMENTAR**

#	Partidas		Cantidad	Unidad	C/U	C/T	Descripción y/o Ubicación
104	Varilla expuesta	EN PASILLOS PISO 2	16	p/l		\$ -	
105	Tratamiento contra comején o termita	EXTERIOR ENTRE BAÑOS PISO 1	1	l/s		\$ -	
106	Fuente de agua		2	c/u		\$ -	
107	Resanado en piso acera		36	p/c		\$ -	
108	Remover rejas de madera en huecos	A PETICION DE LA DIRECTORA	132	p/c		\$ -	
109	Tapar huecos con bloques o concreto	A PETICION DE LA DIRECTORA	132	p/c		\$ -	
110	Cubierta lampara 1 x 4		1	c/u		\$ -	
111	Cubierta lampara 2 x 4		3	c/u		\$ -	
112	receptaculo nuevo	PETICION DE MAESTRA SALON 2, SOLO TIENE 2	1	c/u		\$ -	



ESCUELA: DELIA DAVILA DE CABAN (71639)  
REGION: BAYAMON  
MUNICIPIO: TOA BAJA

113	Luces LED de 8' largo	EN COMEDOR	2			\$ -	
114	Reparacion de goznes en porton en rejas	SALON 3	1	c/u		\$ -	
115	Goznes para puerta de aluminio	OFICINA DIRECTORA	2	c/u		\$ -	
116	Remover A/C tipo "cassette" y tapar hueco con cemento		1	c/u		\$ -	
117	Acrílico para rejas en oficina directora		18	p/c		\$ -	
118	Ventana 24" x 30"	OFICINA Y COVACHA	2	c/u		\$ -	
119	Losetas en ceramica		650	p/c		\$ -	
120	Pintura para madera (o barniz)		96	pc		\$ -	
121	Tapar hueco en piso rampa impedidos	HUECO PUEDE CAUSAR MOLESTIA EN SILLA DE RUEDAS O BASTON AL CAMINAR	1	p/c		\$ -	
122	Loseta en vinilo		1,038	p/c		\$ -	
123	Inspeccion y pruebas electricidad	PERSONAL INDICA ESTATICA ELECTRICA EN PARED DONDE UBICA PILETA DE AGUA	1	l/s		\$ -	
124	Mantenimiento Acondicionadores de aire	COMEDOR	2	c/u		\$ -	
125	Filtracion entre piso y pared	AREA DE ENFERMERIA	26	pc		\$ -	
126	Remover plantas alrededor de paneles electricos	AREA EXTERIOR COMEDOR	1	l/s		\$ -	
127	Filtracion de techo en vagón	PERSONAL ESCOLAR RECLAMA FILTRACION DE TECHO	336	p/c		\$ -	
128	Reparacion porton de entrada y el petonal		1	CU		\$ -	
<b>TOTAL</b>						\$ -	

**FIRMA DEL CONTRATISTA**



Esc Delia Dávila de Cabán:  
 info@ingenium.group:  
 787-918-5890:  
 Ingenium Professional Group:

Héctor Sepúlveda Figueroa  
 hsepulveda@ingenium.group  
 7879185890  
 Ingenium Professional Group, PSC

:  
 :  
 06/28/2022, 06/29/2022:  
 :  
 :

Toa Baja  
 Esc Delia Davila de Cabán  
 Edif A  
 6/28/22, 2:02 PM  
 6/29/22, 12:52 PM  
 111



(1)

06/28/2022, 06/29/2022: 6/28/22, 2:02 PM  
 : 6/28/22, 2:14 PM  
 Hector Sepulveda: No



(2)

06/28/2022, 06/29/2022: 6/28/22, 2:15 PM  
 : 6/28/22, 2:15 PM  
 Hector Sepulveda: Yes  
 Location: Fachada principal



(3)

06/28/2022, 06/29/2022: 6/28/22, 2:15 PM  
 : 6/28/22, 2:15 PM  
 Hector Sepulveda: Yes  
 Location: Lateral izquierdo



(4)

06/28/2022, 06/29/2022: 6/28/22, 2:16 PM  
 : 6/28/22, 2:16 PM  
 Hector Sepulveda: Yes  
 Location: Fachada posterior



Esc Delia Dávila de Cabán: Héctor Sepúlveda Figueroa : Toa Baja  
info@ingenium.group: hsepulveda@ingenium.group : Esc Delia Davila de Cabán  
787-918-5890: 7879185890 : Edif A  
Ingenium Professional Group: Ingenium Professional Group, PSC 06/28/2022, 06/29/2022: 6/28/22, 2:02 PM  
: 6/29/22, 12:52 PM  
: 111

(5)



06/28/2022, 06/29/2022: 6/28/22, 2:18 PM  
: 6/28/22, 2:18 PM  
Hector Sepulveda: Yes  
Location: Lateral derecho

(6)



06/28/2022, 06/29/2022: 6/28/22, 2:18 PM  
: 6/28/22, 2:18 PM  
Hector Sepulveda: Yes  
Location: Pintura exterior edificio a

(7)



06/28/2022, 06/29/2022: 6/28/22, 2:20 PM  
: 6/28/22, 2:20 PM  
Hector Sepulveda: Yes  
Location: Acera a ser lavada

(8)



06/28/2022, 06/29/2022: 6/28/22, 2:20 PM  
: 6/28/22, 2:20 PM  
Hector Sepulveda: Yes  
Location: Edificio B



Esc Delia Dávila de Cabán: Héctor Sepúlveda Figueroa : Toa Baja  
info@ingenium.group: hsepulveda@ingenium.group : Esc Delia Davila de Cabán  
787-918-5890: 7879185890 : Edif A  
Ingenium Professional Group: Ingenium Professional Group, PSC 06/28/2022, 06/29/2022: 6/28/22, 2:02 PM  
: 6/29/22, 12:52 PM  
: 111

(9)



06/28/2022, 06/29/2022: 6/28/22, 2:21 PM  
: 6/28/22, 2:21 PM  
Hector Sepulveda: Yes  
Location: Edificio C

(10)



06/28/2022, 06/29/2022: 6/28/22, 2:24 PM  
: 6/28/22, 2:24 PM  
Hector Sepulveda: Yes  
Location: Edificio de

(11)



06/28/2022, 06/29/2022: 6/28/22, 2:25 PM  
: 6/28/22, 2:25 PM  
Hector Sepulveda: Yes  
Location: Edificio E

(12)



06/28/2022, 06/29/2022: 6/28/22, 2:26 PM  
: 6/28/22, 2:26 PM  
Hector Sepulveda: Yes  
Location: Edificio F



Esc Delia Dávila de Cabán: Héctor Sepúlveda Figueroa : Toa Baja  
info@ingenium.group: hsepulveda@ingenium.group : Esc Delia Davila de Cabán  
787-918-5890: 7879185890 : Edif A  
Ingenium Professional Group: Ingenium Professional Group, PSC 06/28/2022, 06/29/2022: 6/28/22, 2:02 PM  
: 6/29/22, 12:52 PM  
: 111

(13)



06/28/2022, 06/29/2022: 6/28/22, 2:26 PM  
: 6/28/22, 2:26 PM  
Hector Sepulveda: Yes  
Location: Edificio G

(14)



06/28/2022, 06/29/2022: 6/28/22, 2:27 PM  
: 6/28/22, 2:27 PM  
Hector Sepulveda: Yes  
Location: Cancha o edificio H

(15)



06/28/2022, 06/29/2022: 6/28/22, 2:28 PM  
: 6/28/22, 2:28 PM  
Hector Sepulveda: Yes  
Location: Vagón

(16)



06/28/2022, 06/29/2022: 6/28/22, 2:28 PM  
: 6/28/22, 2:28 PM  
Hector Sepulveda: Yes  
Location: Baños



Esc Delia Dávila de Cabán: Héctor Sepúlveda Figueroa : Toa Baja  
info@ingenium.group: hsepulveda@ingenium.group : Esc Delia Davila de Cabán  
787-918-5890: 7879185890 : Edif A  
Ingenium Professional Group: Ingenium Professional Group, PSC 06/28/2022, 06/29/2022: 6/28/22, 2:02 PM  
: 6/29/22, 12:52 PM  
: 111

(17)



06/28/2022, 06/29/2022: 6/28/22, 2:29 PM  
: 6/28/22, 2:29 PM  
Hector Sepulveda: Yes  
Location: Oficina trabajadora social

(18)



06/28/2022, 06/29/2022: 6/28/22, 2:30 PM  
: 6/28/22, 2:30 PM  
Hector Sepulveda: Yes

(19)



06/28/2022, 06/29/2022: 6/28/22, 2:30 PM  
: 6/28/22, 2:30 PM  
Hector Sepulveda: Yes

(20)



06/28/2022, 06/29/2022: 6/29/22, 8:16 AM  
: 6/29/22, 8:16 AM  
Hector Sepulveda: Yes  
Location: Pinturas salón Montessori primer piso



Esc Delia Dávila de Cabán: Héctor Sepúlveda Figueroa : Toa Baja  
info@ingenium.group: hsepulveda@ingenium.group : Esc Delia Davila de Cabán  
787-918-5890: 7879185890 : Edif A  
Ingenium Professional Group: Ingenium Professional Group, PSC 06/28/2022, 06/29/2022: 6/28/22, 2:02 PM  
: 6/29/22, 12:52 PM  
: 111

(21)



06/28/2022, 06/29/2022: 6/29/22, 8:17 AM  
: 6/29/22, 8:17 AM  
Hector Sepulveda: Yes

(22)

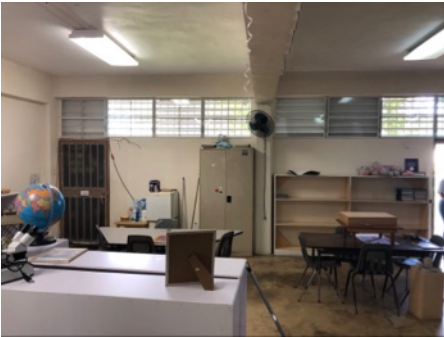

06/28/2022, 06/29/2022: 6/29/22, 8:17 AM  
: 6/29/22, 8:17 AM  
Hector Sepulveda: Yes

(23)

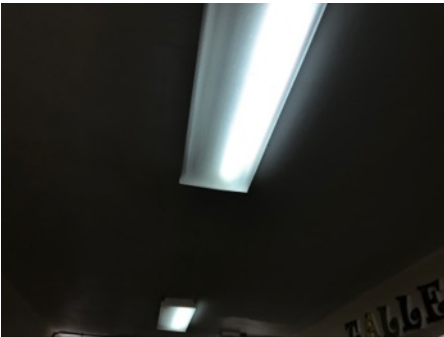

06/28/2022, 06/29/2022: 6/29/22, 8:18 AM  
: 6/29/22, 8:18 AM  
Hector Sepulveda: Yes  
Location: Cuatro tubos Montessori

(24)



06/28/2022, 06/29/2022: 6/29/22, 8:19 AM  
: 6/29/22, 8:19 AM  
Hector Sepulveda: Yes  
Location: Cubierta 2 x 4 baño niñas  
piso





Esc Delia Dávila de Cabán: Héctor Sepúlveda Figueroa : Toa Baja  
info@ingenium.group: hsepulveda@ingenium.group : Esc Delia Davila de Cabán Edif A  
787-918-5890: 7879185890 : 06/28/2022, 06/29/2022: 6/28/22, 2:02 PM  
Ingenium Professional Group: Ingenium Professional Group, PSC : 6/29/22, 12:52 PM  
: 111

(25)



06/28/2022, 06/29/2022: 6/29/22, 8:20 AM  
:  
Hector Sepulveda: Yes  
Location: Pintura baño niñas

(26)



06/28/2022, 06/29/2022: 6/29/22, 8:20 AM  
:  
Hector Sepulveda: Yes  
Location: Lava mano con sifón tapado baño niñas

(27)



06/28/2022, 06/29/2022: 6/29/22, 8:23 AM  
:  
Hector Sepulveda: Yes  
Location: Cuatro puertas de partición. Una puerta de 3 x 5. Res puertas 2 x 5 a reemplazar en baño niñas

(28)



06/28/2022, 06/29/2022: 6/29/22, 8:23 AM  
:  
Hector Sepulveda: Yes  
Location: Inodoro dos de cuatro a ser reemplazado



Esc Delia Dávila de Cabán: Héctor Sepúlveda Figueroa : Toa Baja  
info@ingenium.group: hsepulveda@ingenium.group : Esc Delia Davila de Cabán  
787-918-5890: 7879185890 : Edif A  
Ingenium Professional Group: Ingenium Professional Group, PSC 06/28/2022, 06/29/2022: 6/28/22, 2:02 PM  
: 6/29/22, 12:52 PM  
: 111

(29)



06/28/2022, 06/29/2022: 6/29/22, 8:24 AM  
: 6/29/22, 8:24 AM  
Hector Sepulveda: Yes  
Location: Pintura en covacha primer piso

(30)



06/28/2022, 06/29/2022: 6/29/22, 8:24 AM  
: 6/29/22, 8:24 AM  
Hector Sepulveda: Yes

(31)



06/28/2022, 06/29/2022: 6/29/22, 8:25 AM  
: 6/29/22, 8:25 AM  
Hector Sepulveda: Yes

(32)



06/28/2022, 06/29/2022: 6/29/22, 8:26 AM  
: 6/29/22, 8:26 AM  
Hector Sepulveda: Yes  
Location: Pileta en covacha.  
Reportan efecto de estática cuando lo usan.  
Verificar si hay algo que está haciendo contacto eléctrico en pared O línea de agua y sanitaria



Esc Delia Dávila de Cabán:	Héctor Sepúlveda Figueroa	:	Toa Baja
info@ingenium.group:	hsepulveda@ingenium.group	:	Esc Delia Davila de Cabán Edif A
787-918-5890:	7879185890	:	06/28/2022, 06/29/2022: 6/28/22, 2:02 PM
Ingenium Professional Group:	Ingenium Professional Group, PSC	:	6/29/22, 12:52 PM
		:	111

(33)



06/28/2022, 06/29/2022: 6/29/22, 8:27 AM  
 : 6/29/22, 8:27 AM  
 Hector Sepulveda: Yes  
 Location: Madera 42 x 96 puede ser sustituida por reja de metal en ambos lados de la covacha para protección de equipo y materiales de limpieza

(34)



06/28/2022, 06/29/2022: 6/29/22, 8:28 AM  
 : 6/29/22, 8:28 AM  
 Hector Sepulveda: Yes

(35)

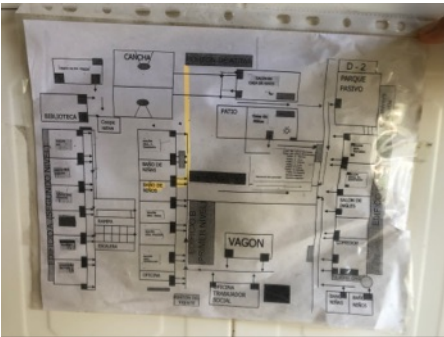

06/28/2022, 06/29/2022: 6/29/22, 8:28 AM  
 : 6/29/22, 8:28 AM  
 Hector Sepulveda: Yes

(36)



06/28/2022, 06/29/2022: 6/29/22, 8:29 AM  
 : 6/29/22, 8:30 AM  
 Hector Sepulveda: Yes  
 Location: Pintura baño varones 26 x 13 x 10



Esc Delia Dávila de Cabán: Héctor Sepúlveda Figueroa : Toa Baja  
info@ingenium.group: hsepulveda@ingenium.group : Esc Delia Davila de Cabán  
787-918-5890: 7879185890 : Edif A  
Ingenium Professional Group: Ingenium Professional Group, PSC 06/28/2022, 06/29/2022: 6/28/22, 2:02 PM  
: 6/29/22, 12:52 PM  
: 111

(37)



06/28/2022, 06/29/2022: 6/29/22, 8:31 AM  
: 6/29/22, 8:31 AM  
Hector Sepulveda: Yes  
Location: Cambiar cuatro cerraduras defectuosas en puertas de partición baño varones

(38)



06/28/2022, 06/29/2022: 6/29/22, 8:32 AM  
: 6/29/22, 8:32 AM  
Hector Sepulveda: Yes  
Location: Mezcladora en lavamanos dos de tres baños varones

(39)



06/28/2022, 06/29/2022: 6/29/22, 8:34 AM  
: 6/29/22, 8:34 AM  
Hector Sepulveda: Yes  
Location: Pintura área enfermería

(40)



06/28/2022, 06/29/2022: 6/29/22, 8:34 AM  
: 6/29/22, 8:34 AM  
Hector Sepulveda: Yes



Esc Delia Dávila de Cabán: Héctor Sepúlveda Figueroa : Toa Baja  
info@ingenium.group: hsepulveda@ingenium.group : Esc Delia Davila de Cabán  
787-918-5890: 7879185890 : Edif A  
Ingenium Professional Group: Ingenium Professional Group, PSC 06/28/2022, 06/29/2022: 6/28/22, 2:02 PM  
: 6/29/22, 12:52 PM  
: 111

(41)



06/28/2022, 06/29/2022: 6/29/22, 8:35 AM  
: 6/29/22, 8:35 AM  
Hector Sepulveda: Yes  
Location: Pintura techo

(42)



06/28/2022, 06/29/2022: 6/29/22, 8:35 AM  
: 6/29/22, 8:35 AM  
Hector Sepulveda: Yes  
Location: Ocho operadores en  
ventanas hacia el frente

(43)



06/28/2022, 06/29/2022: 6/29/22, 8:36 AM  
: 6/29/22, 8:36 AM  
Hector Sepulveda: Yes  
Location: 16 operadores de ventana  
en la parte atrás área  
enfermería

(44)



06/28/2022, 06/29/2022: 6/29/22, 8:37 AM  
: 6/29/22, 8:37 AM  
Hector Sepulveda: Yes  
Location: Cambiar dos ventanas 6 x  
3 enfermería





Esc Delia Dávila de Cabán: Héctor Sepúlveda Figueroa : Toa Baja  
info@ingenium.group: hsepulveda@ingenium.group : Esc Delia Davila de Cabán  
787-918-5890: 7879185890 : Edif A  
Ingenium Professional Group: Ingenium Professional Group, PSC 06/28/2022, 06/29/2022: 6/28/22, 2:02 PM  
: 6/29/22, 12:52 PM  
: 111

(45)



06/28/2022, 06/29/2022: 6/29/22, 8:38 AM  
: 6/29/22, 8:40 AM  
Hector Sepulveda: Yes  
Location: Área entre piso y pared se filtra enfermería. Notar que hay rastros de humedad. 26 pies lineales

(46)



06/28/2022, 06/29/2022: 6/29/22, 8:38 AM  
: 6/29/22, 8:38 AM  
Hector Sepulveda: Yes

(47)



06/28/2022, 06/29/2022: 6/29/22, 8:39 AM  
: 6/29/22, 8:39 AM  
Hector Sepulveda: Yes  
Location: Empañe estado cuatro pies lineales arriba de ventana enfermería

(48)



06/28/2022, 06/29/2022: 6/29/22, 8:40 AM  
: 6/29/22, 8:40 AM  
Hector Sepulveda: Yes





Esc Delia Dávila de Cabán: Héctor Sepúlveda Figueroa : Toa Baja  
info@ingenium.group: hsepulveda@ingenium.group : Esc Delia Davila de Cabán  
787-918-5890: 7879185890 : Edif A  
Ingenium Professional Group: Ingenium Professional Group, PSC 06/28/2022, 06/29/2022: 6/28/22, 2:02 PM  
: 6/29/22, 12:52 PM  
: 111

(49)



06/28/2022, 06/29/2022: 6/29/22, 8:41 AM  
: 6/29/22, 8:42 AM  
Hector Sepulveda: Yes  
Location: Pintura 26 x 24 x 10. Salón  
tercero regular

(50)



06/28/2022, 06/29/2022: 6/29/22, 8:42 AM  
: 6/29/22, 8:42 AM  
Hector Sepulveda: Yes

(51)



06/28/2022, 06/29/2022: 6/29/22, 8:43 AM  
: 6/29/22, 8:43 AM  
Hector Sepulveda: Yes  
Location: Ocho operadores salón  
tercero

(52)

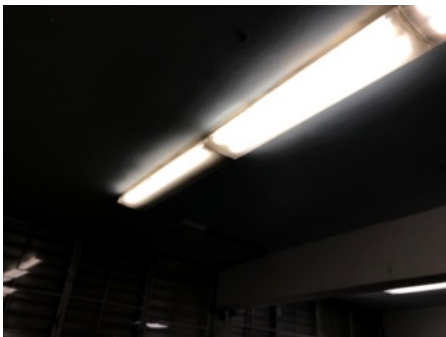

06/28/2022, 06/29/2022: 6/29/22, 8:44 AM  
: 6/29/22, 8:44 AM  
Hector Sepulveda: Yes  
Location: Dos tubos fluorescentes  
de cuatro pies salón  
tercero



Esc Delia Dávila de Cabán: Héctor Sepúlveda Figueroa : Toa Baja  
info@ingenium.group: hsepulveda@ingenium.group : Esc Delia Davila de Cabán  
787-918-5890: 7879185890 : Edif A  
Ingenium Professional Group: Ingenium Professional Group, PSC 06/28/2022, 06/29/2022: 6/28/22, 2:02 PM  
: 6/29/22, 12:52 PM  
: 111

(53)



06/28/2022, 06/29/2022: 6/29/22, 8:45 AM  
: 6/29/22, 8:45 AM  
Hector Sepulveda: Yes  
Location: Pintura salón Montessori  
uno piso uno

(54)



06/28/2022, 06/29/2022: 6/29/22, 8:45 AM  
: 6/29/22, 8:45 AM  
Hector Sepulveda: Yes  
Location: Reemplazar ventana tres  
Forsythe en salón  
Montessori uno piso uno

(55)



06/28/2022, 06/29/2022: 6/29/22, 8:46 AM  
: 6/29/22, 8:46 AM  
Hector Sepulveda: Yes

(56)



06/28/2022, 06/29/2022: 6/29/22, 8:46 AM  
: 6/29/22, 8:46 AM  
Hector Sepulveda: Yes  
Location: Cuatro operadores salón  
Montessori uno



Esc Delia Dávila de Cabán: Héctor Sepúlveda Figueroa : Toa Baja  
info@ingenium.group: hsepulveda@ingenium.group : Esc Delia Davila de Cabán  
787-918-5890: 7879185890 : Edif A  
Ingenium Professional Group: Ingenium Professional Group, PSC 06/28/2022, 06/29/2022: 6/28/22, 2:02 PM  
: 6/29/22, 12:52 PM  
: 111

(57)



06/28/2022, 06/29/2022: 6/29/22, 8:48 AM  
: 6/29/22, 8:48 AM  
Hector Sepulveda: Yes  
Location: 16 pies por 42 pulgadas rejas en madera hacer sustituida en oficina

(58)



06/28/2022, 06/29/2022: 6/29/22, 8:49 AM  
: 6/29/22, 8:49 AM  
Hector Sepulveda: Yes  
Location: 42 pulgadas por 108 pulgadas reja de madera va a ser cambiada. Esto es en áreas donde hay un troncal de redes de la oficina

(59)



06/28/2022, 06/29/2022: 6/29/22, 8:49 AM  
: 6/29/22, 8:49 AM  
Hector Sepulveda: Yes  
Location: Pintura oficina

(60)



06/28/2022, 06/29/2022: 6/29/22, 8:50 AM  
: 6/29/22, 8:50 AM  
Hector Sepulveda: Yes  
Location: Instalar acrílico en puerta 3 x 6 de reja en oficina



Esc Delia Dávila de Cabán: Héctor Sepúlveda Figueroa : Toa Baja  
info@ingenium.group: hsepulveda@ingenium.group : Esc Delia Davila de Cabán  
787-918-5890: 7879185890 : Edif A  
Ingenium Professional Group: Ingenium Professional Group, PSC 06/28/2022, 06/29/2022: 6/28/22, 2:02 PM  
: 6/29/22, 12:52 PM  
: 111

(61)



06/28/2022, 06/29/2022: 6/29/22, 8:51 AM  
: 6/29/22, 8:51 AM  
Hector Sepulveda: Yes  
Location: 11 operadores en  
ventanas altas oficina de  
directora

(62)

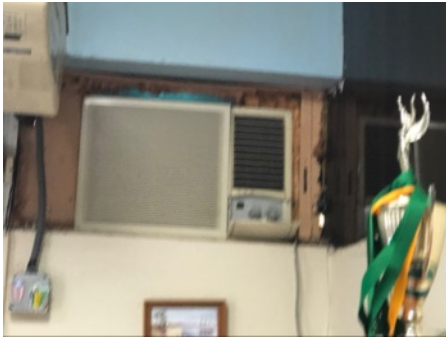

06/28/2022, 06/29/2022: 6/29/22, 8:52 AM  
: 6/29/22, 8:52 AM  
Hector Sepulveda: Yes  
Location: Eliminar unidad de aire  
acondicionado tipo  
cassette para instalar  
ventana. Se puede notar  
que hay un hueco que se  
ve hacia afuera y necesita  
ser tapado por motivos de  
seguridad.

(63)



06/28/2022, 06/29/2022: 6/29/22, 8:53 AM  
: 6/29/22, 8:53 AM  
Hector Sepulveda: Yes  
Location: Reja con acrílico en  
oficina

(64)

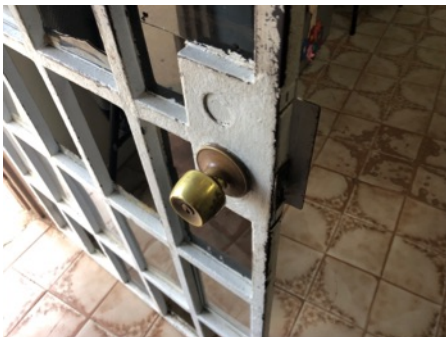

06/28/2022, 06/29/2022: 6/29/22, 8:54 AM  
: 6/29/22, 8:54 AM  
Hector Sepulveda: Yes  
Location: Cambiar de cerradura de  
igual o mejor calidad de  
materiales en puerta de  
metal con acrílico en  
oficina





Esc Delia Dávila de Cabán: Héctor Sepúlveda Figueroa : Toa Baja  
info@ingenium.group: hsepulveda@ingenium.group : Esc Delia Davila de Cabán  
787-918-5890: 7879185890 : Edif A  
Ingenium Professional Group: Ingenium Professional Group, PSC 06/28/2022, 06/29/2022: 6/28/22, 2:02 PM  
: 6/29/22, 12:52 PM  
: 111

(65)



06/28/2022, 06/29/2022: 6/29/22, 8:55 AM  
: 6/29/22, 8:55 AM  
Hector Sepulveda: Yes

(66)



06/28/2022, 06/29/2022: 6/29/22, 9:00 AM  
: 6/29/22, 9:00 AM  
Hector Sepulveda: Yes  
Location: Se considera eliminar rejas de madera para levantar en bloques de hormigón y cerrar el hueco por completo oficina directora

(67)

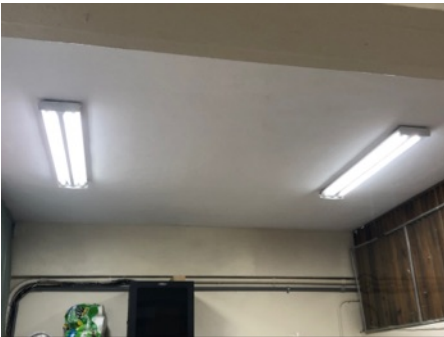

06/28/2022, 06/29/2022: 6/29/22, 9:00 AM  
: 6/29/22, 9:00 AM  
Hector Sepulveda: Yes  
Location: Dos cubiertas para lámparas fluorescentes en área de Conference oficina directora

(68)



06/28/2022, 06/29/2022: 6/29/22, 9:02 AM  
: 6/29/22, 9:02 AM  
Hector Sepulveda: Yes  
Location: Instalar ventana y remover tapa de madera en oficina directora





Esc Delia Dávila de Cabán: Héctor Sepúlveda Figueroa : Toa Baja  
info@ingenium.group: hsepulveda@ingenium.group : Esc Delia Davila de Cabán  
787-918-5890: 7879185890 : Edif A  
Ingenium Professional Group: Ingenium Professional Group, PSC 06/28/2022, 06/29/2022: 6/28/22, 2:02 PM  
: 6/29/22, 12:52 PM  
: 111

(69)



06/28/2022, 06/29/2022: 6/29/22, 9:03 AM  
: 6/29/22, 9:03 AM  
Hector Sepulveda: Yes  
Location: Instalar ventana 24 x 30 según el modelo existente en área oficina

(70)



06/28/2022, 06/29/2022: 6/29/22, 9:04 AM  
: 6/29/22, 9:04 AM  
Hector Sepulveda: Yes  
Location: Reemplazar ventanas reportéis en área oficina directora

(71)



06/28/2022, 06/29/2022: 6/29/22, 9:05 AM  
: 6/29/22, 9:05 AM  
Hector Sepulveda: Yes  
Location: Pintura 12 x 26 x 10 oficina y Conference directora

(72)



06/28/2022, 06/29/2022: 6/29/22, 9:06 AM  
: 6/29/22, 9:06 AM  
Hector Sepulveda: Yes  
Location: 16 Operadores de ventana en conferencia oficina directora





Esc Delia Dávila de Cabán: Héctor Sepúlveda Figueroa : Toa Baja  
info@ingenium.group: hsepulveda@ingenium.group : Esc Delia Davila de Cabán  
787-918-5890: 7879185890 : Edif A  
Ingenium Professional Group: Ingenium Professional Group, PSC 06/28/2022, 06/29/2022: 6/28/22, 2:02 PM  
: 6/29/22, 12:52 PM  
: 111

(73)



06/28/2022, 06/29/2022: 6/29/22, 9:08 AM  
: 6/29/22, 9:08 AM  
Hector Sepulveda: Yes  
Location: Pisos en cerámica 25 x 26 para cambiarse

(74)



06/28/2022, 06/29/2022: 6/29/22, 9:08 AM  
: 6/29/22, 9:08 AM  
Hector Sepulveda: Yes

(75)



06/28/2022, 06/29/2022: 6/29/22, 9:08 AM  
: 6/29/22, 9:08 AM  
Hector Sepulveda: Yes

(76)



06/28/2022, 06/29/2022: 6/29/22, 9:08 AM  
: 6/29/22, 9:08 AM  
Hector Sepulveda: Yes



Esc Delia Dávila de Cabán: Héctor Sepúlveda Figueroa : Toa Baja  
info@ingenium.group: hsepulveda@ingenium.group : Esc Delia Davila de Cabán  
787-918-5890: 7879185890 : Edif A  
Ingenium Professional Group: Ingenium Professional Group, PSC 06/28/2022, 06/29/2022: 6/28/22, 2:02 PM  
: 6/29/22, 12:52 PM  
: 111

(77)



06/28/2022, 06/29/2022: 6/29/22, 9:10 AM  
: 6/29/22, 9:10 AM  
Hector Sepulveda: Yes  
Location: Goznes defectuosos en  
puerta con acceso al  
Conference oficina  
directora

(78)



06/28/2022, 06/29/2022: 6/29/22, 9:10 AM  
: 6/29/22, 9:10 AM  
Hector Sepulveda: Yes

(79)



06/28/2022, 06/29/2022: 6/29/22, 9:10 AM  
: 6/29/22, 9:10 AM  
Hector Sepulveda: Yes

(80)



06/28/2022, 06/29/2022: 6/29/22, 9:11 AM  
: 6/29/22, 9:11 AM  
Hector Sepulveda: Yes  
Location: En esta parte si va a ser  
cambiada debería de  
llevar una viga bajo la  
puerta con acceso al  
Conference oficina  
directora





Esc Delia Dávila de Cabán: Héctor Sepúlveda Figueroa : Toa Baja  
info@ingenium.group: hsepulveda@ingenium.group : Esc Delia Davila de Cabán  
787-918-5890: 7879185890 : Edif A  
Ingenium Professional Group: Ingenium Professional Group, PSC 06/28/2022, 06/29/2022: 6/28/22, 2:02 PM  
: 6/29/22, 12:52 PM  
: 111

(81)



06/28/2022, 06/29/2022: 6/29/22, 9:13 AM  
: 6/29/22, 9:13 AM  
Hector Sepulveda: Yes  
Location: Aire de 5 t en recepción  
hacer impresionado bajo  
mantenimiento o  
reemplazado

(82)



06/28/2022, 06/29/2022: 6/29/22, 9:15 AM  
: 6/29/22, 9:15 AM  
Hector Sepulveda: Yes  
Location: Aire de 5 t a reemplazar en  
salón Montessori uno

(83)



06/28/2022, 06/29/2022: 6/29/22, 9:33 AM  
: 6/29/22, 9:33 AM  
Hector Sepulveda: Yes  
Location: Reemplazar fuente de  
agua entre los dos baños  
primer piso

(84)



06/28/2022, 06/29/2022: 6/29/22, 9:33 AM  
: 6/29/22, 9:33 AM  
Hector Sepulveda: Yes  
Location: Se recomienda  
tratamiento contra  
Comején en esta área de  
la fuente





Esc Delia Dávila de Cabán: Héctor Sepúlveda Figueroa : Toa Baja  
info@ingenium.group: hsepulveda@ingenium.group : Esc Delia Davila de Cabán  
787-918-5890: 7879185890 : Edif A  
Ingenium Professional Group: Ingenium Professional Group, PSC 06/28/2022, 06/29/2022: 6/28/22, 2:02 PM  
: 6/29/22, 12:52 PM  
: 111

(85)



06/28/2022, 06/29/2022: 6/29/22, 9:33 AM  
: 6/29/22, 9:33 AM  
Hector Sepulveda: Yes

(86)



06/28/2022, 06/29/2022: 6/29/22, 9:35 AM  
: 6/29/22, 9:35 AM  
Hector Sepulveda: Yes  
Location: Ventana 36 x 30 en área de fuente de agua

(87)



06/28/2022, 06/29/2022: 6/29/22, 9:35 AM  
: 6/29/22, 9:35 AM  
Hector Sepulveda: Yes  
Location: Ventana y fuente de agua

(88)



06/28/2022, 06/29/2022: 6/29/22, 9:36 AM  
: 6/29/22, 9:36 AM  
Hector Sepulveda: Yes  
Location: Puerta 3 x 7 no puede cerrar debido a que la misma se queda atascada reemplazar





Esc Delia Dávila de Cabán: Héctor Sepúlveda Figueroa : Toa Baja  
info@ingenium.group: hsepulveda@ingenium.group : Esc Delia Davila de Cabán  
787-918-5890: 7879185890 : Edif A  
Ingenium Professional Group: Ingenium Professional Group, PSC 06/28/2022, 06/29/2022: 6/28/22, 2:02 PM  
: 6/29/22, 12:52 PM  
: 111

(89)



06/28/2022, 06/29/2022: 6/29/22, 9:36 AM  
: 6/29/22, 9:36 AM  
Hector Sepulveda: Yes

(90)



06/28/2022, 06/29/2022: 6/29/22, 9:38 AM  
: 6/29/22, 9:38 AM  
Hector Sepulveda: Yes  
Location: Puerta comprimida al  
abrir y cerrar

(91)



06/28/2022, 06/29/2022: 6/29/22, 9:38 AM  
: 6/29/22, 9:38 AM  
Hector Sepulveda: Yes

(92)

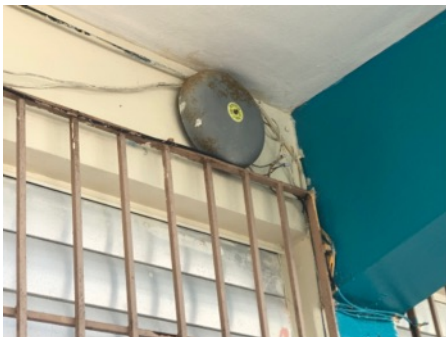

06/28/2022, 06/29/2022: 6/29/22, 9:38 AM  
: 6/29/22, 9:38 AM  
Hector Sepulveda: Yes  
Location: Reemplazar timbre  
defectuoso en entrada  
oficina directora



Esc Delia Dávila de Cabán: Héctor Sepúlveda Figueroa : Toa Baja  
info@ingenium.group: hsepulveda@ingenium.group : Esc Delia Davila de Cabán  
787-918-5890: 7879185890 : Edif A  
Ingenium Professional Group: Ingenium Professional Group, PSC 06/28/2022, 06/29/2022: 6/28/22, 2:02 PM  
: 6/29/22, 12:52 PM  
: 111

(93)



06/28/2022, 06/29/2022: 6/29/22, 9:39 AM  
: 6/29/22, 9:39 AM  
Hector Sepulveda: Yes  
Location: Reparar placa y cambiar  
cerradura da igual o mejor  
calidad

(94)



06/28/2022, 06/29/2022: 6/29/22, 10:22 AM  
: 6/29/22, 10:22 AM  
Hector Sepulveda: Yes  
Location: Dos aires acondicionados  
en área de enfermería  
necesitan reemplazar

(95)



06/28/2022, 06/29/2022: 6/29/22, 10:22 AM  
: 6/29/22, 10:23 AM  
Hector Sepulveda: Yes  
Location: Área enfermería

(96)



06/28/2022, 06/29/2022: 6/29/22, 10:23 AM  
: 6/29/22, 10:23 AM  
Hector Sepulveda: Yes  
Location: Área de enfermería





Esc Delia Dávila de Cabán: Héctor Sepúlveda Figueroa : Toa Baja  
info@ingenium.group: hsepulveda@ingenium.group : Esc Delia Davila de Cabán Edif A  
787-918-5890: 7879185890 : 06/28/2022, 06/29/2022: 6/28/22, 2:02 PM  
Ingenium Professional Group: Ingenium Professional Group, PSC : 6/29/22, 12:52 PM  
: 111  
:

(97)



06/28/2022, 06/29/2022: 6/29/22, 12:37 PM  
: 6/29/22, 12:37 PM  
Hector Sepulveda: Yes  
Location: Lavado de acera y fachada 160 x 6

(98)



06/28/2022, 06/29/2022: 6/29/22, 12:37 PM  
: 6/29/22, 12:37 PM  
Hector Sepulveda: Yes  
Location: Pintura para edificio a dos plantas

(99)



06/28/2022, 06/29/2022: 6/29/22, 12:39 PM  
: 6/29/22, 12:39 PM  
Hector Sepulveda: Yes  
Location: 150 pies cuadrados lavado escalera

(100)



06/28/2022, 06/29/2022: 6/29/22, 12:39 PM  
: 6/29/22, 12:39 PM  
Hector Sepulveda: Yes  
Location: Lavado de escalera



Esc Delia Dávila de Cabán: Héctor Sepúlveda Figueroa : Toa Baja  
info@ingenium.group: hsepulveda@ingenium.group : Esc Delia Davila de Cabán  
787-918-5890: 7879185890 : Edif A  
Ingenium Professional Group: Ingenium Professional Group, PSC 06/28/2022, 06/29/2022: 6/28/22, 2:02 PM  
: 6/29/22, 12:52 PM  
: 111

(101)



06/28/2022, 06/29/2022: 6/29/22, 12:42 PM  
: 6/29/22, 12:42 PM  
Hector Sepulveda: Yes  
Location: 16 pies lineales de varillas  
puesta en piso dos

(102)



06/28/2022, 06/29/2022: 6/29/22, 12:43 PM  
: 6/29/22, 12:43 PM  
Hector Sepulveda: Yes  
Location: Resanado de piso en 30  
pies cuadrados en pasillo  
piso dos

(103)



06/28/2022, 06/29/2022: 6/29/22, 12:43 PM  
: 6/29/22, 12:43 PM  
Hector Sepulveda: Yes  
Location: Lavado de pasillo 160 x 6  
segundo piso

(104)



06/28/2022, 06/29/2022: 6/29/22, 12:44 PM  
: 6/29/22, 12:44 PM  
Hector Sepulveda: Yes  
Location: Reparación de pasamanos  
en escaleras edificio ah





Esc Delia Dávila de Cabán: Héctor Sepúlveda Figueroa : Toa Baja  
info@ingenium.group: hsepulveda@ingenium.group : Esc Delia Davila de Cabán Edif A  
787-918-5890: 7879185890 : 06/28/2022, 06/29/2022: 6/28/22, 2:02 PM  
Ingenium Professional Group: Ingenium Professional Group, PSC : 6/29/22, 12:52 PM  
: 111  
:

(105)



06/28/2022, 06/29/2022: 6/29/22, 12:44 PM  
: 6/29/22, 12:44 PM  
Hector Sepulveda: Yes  
Location: Reparación de pasamanos de 20 pies de largo en escalera

(106)



06/28/2022, 06/29/2022: 6/29/22, 12:45 PM  
: 6/29/22, 12:45 PM  
Hector Sepulveda: Yes

(107)



06/28/2022, 06/29/2022: 6/29/22, 12:45 PM  
: 6/29/22, 12:45 PM  
Hector Sepulveda: Yes

(108)



06/28/2022, 06/29/2022: 6/29/22, 12:45 PM  
: 6/29/22, 12:45 PM  
Hector Sepulveda: Yes





Esc Delia Dávila de Cabán: Héctor Sepúlveda Figueroa : Toa Baja  
info@ingenium.group: hsepulveda@ingenium.group : Esc Delia Davila de Cabán  
787-918-5890: 7879185890 : Edif A  
Ingenium Professional Group: Ingenium Professional Group, PSC 06/28/2022, 06/29/2022: 6/28/22, 2:02 PM  
: 6/29/22, 12:52 PM  
: 111

(109)



06/28/2022, 06/29/2022: 6/29/22, 12:47 PM  
: 6/29/22, 12:47 PM  
Hector Sepulveda: Yes  
Location: Lavado de 140 pies por cinco de rampa para impedidos

(110)



06/28/2022, 06/29/2022: 6/29/22, 12:48 PM  
: 6/29/22, 12:48 PM  
Hector Sepulveda: Yes  
Location: Reparar pasamanos en rampa de impedidos

(111)



06/28/2022, 06/29/2022: 6/29/22, 12:52 PM  
: 6/29/22, 12:52 PM  
Hector Sepulveda: Yes  
Location: Reparar 210 pies lineales de pasamanos. Los pasamanos están instalados en un total de 52 bases o postes que hay que reparar



Esc Delia Dávila de Cabán: Héctor Sepúlveda Figueroa : Toa Baja  
info@ingenium.group: hsepulveda@ingenium.group : Esc Delia Davila de Cabán  
787-918-5890: 7879185890 : Piso 2 Edif A  
Ingenium Professional Group: Ingenium Professional Group, PSC 06/28/2022, 06/29/2022: 6/29/22, 9:41 AM  
: 6/29/22, 10:17 AM  
: 50

(1)



06/28/2022, 06/29/2022: 6/29/22, 9:42 AM  
: 6/29/22, 9:42 AM  
Hector Sepulveda: Yes  
Location: Dos tubos cuatro pies en Sharon uno de izquierda a derecha piso dos

(2)



06/28/2022, 06/29/2022: 6/29/22, 9:43 AM  
: 6/29/22, 9:43 AM  
Hector Sepulveda: Yes  
Location: Pintura en techo

(3)



06/28/2022, 06/29/2022: 6/29/22, 9:44 AM  
: 6/29/22, 9:44 AM  
Hector Sepulveda: Yes  
Location: Cambiar cubierta de luz fluorescente de 4. La misma aparenta ser de un pie por cuatro

(4)



06/28/2022, 06/29/2022: 6/29/22, 9:45 AM  
: 6/29/22, 9:45 AM  
Hector Sepulveda: Yes  
Location: Pintura 26 x 26 x 10 salón uno piso dos



Esc Delia Dávila de Cabán: Héctor Sepúlveda Figueroa : Toa Baja  
info@ingenium.group: hsepulveda@ingenium.group : Esc Delia Davila de Cabán  
787-918-5890: 7879185890 : Piso 2 Edif A  
Ingenium Professional Group: Ingenium Professional Group, PSC 06/28/2022, 06/29/2022: 6/29/22, 9:41 AM  
: 6/29/22, 10:17 AM  
: 50

(5)



06/28/2022, 06/29/2022: 6/29/22, 9:45 AM  
: 6/29/22, 9:45 AM  
Hector Sepulveda: Yes  
Location: Ocho operadores salón  
uno piso dos

(6)



06/28/2022, 06/29/2022: 6/29/22, 9:45 AM  
: 6/29/22, 9:45 AM  
Hector Sepulveda: Yes

(7)



06/28/2022, 06/29/2022: 6/29/22, 9:46 AM  
: 6/29/22, 9:46 AM  
Hector Sepulveda: Yes

(8)



06/28/2022, 06/29/2022: 6/29/22, 9:46 AM  
: 6/29/22, 9:46 AM  
Hector Sepulveda: Yes



Esc Delia Dávila de Cabán: Héctor Sepúlveda Figueroa : Toa Baja  
info@ingenium.group: hsepulveda@ingenium.group : Esc Delia Davila de Cabán  
787-918-5890: 7879185890 : Piso 2 Edif A  
Ingenium Professional Group: Ingenium Professional Group, PSC 06/28/2022, 06/29/2022: 6/29/22, 9:41 AM  
: 6/29/22, 10:17 AM  
: 50

(9)



06/28/2022, 06/29/2022: 6/29/22, 9:47 AM  
: 6/29/22, 9:47 AM  
Hector Sepulveda: Yes  
Location: Pintura para rejas salón uno

(10)



06/28/2022, 06/29/2022: 6/29/22, 9:47 AM  
: 6/29/22, 9:47 AM  
Hector Sepulveda: Yes  
Location: Pintura para rechazar uno

(11)



06/28/2022, 06/29/2022: 6/29/22, 9:48 AM  
: 6/29/22, 9:48 AM  
Hector Sepulveda: Yes  
Location: Reportan entrada de agua por ventanas verificar si hay algún hueco entre los marcos de estas

(12)



06/28/2022, 06/29/2022: 6/29/22, 9:49 AM  
: 6/29/22, 9:49 AM  
Hector Sepulveda: Yes  
Location: 1/9 operador para ventana



Esc Delia Dávila de Cabán: Héctor Sepúlveda Figueroa : Toa Baja  
info@ingenium.group: hsepulveda@ingenium.group : Esc Delia Davila de Cabán  
787-918-5890: 7879185890 : Piso 2 Edif A  
Ingenium Professional Group: Ingenium Professional Group, PSC 06/28/2022, 06/29/2022: 6/29/22, 9:41 AM  
: 6/29/22, 10:17 AM  
: 50

(13)



06/28/2022, 06/29/2022: 6/29/22, 9:49 AM  
: 6/29/22, 9:49 AM  
Hector Sepulveda: Yes  
Location: Pintura para techo  
pensaron dos piso dos  
Montessori

(14)



06/28/2022, 06/29/2022: 6/29/22, 9:50 AM  
: 6/29/22, 9:50 AM  
Hector Sepulveda: Yes

(15)



06/28/2022, 06/29/2022: 6/29/22, 9:51 AM  
: 6/29/22, 9:51 AM  
Hector Sepulveda: Yes  
Location: Dos a ir acondicionado  
defectuosas. Hay uno que  
no está presente que se  
puede verificar con el  
encargado de la  
propiedad del plantel

(16)



06/28/2022, 06/29/2022: 6/29/22, 9:53 AM  
: 6/29/22, 9:53 AM  
Hector Sepulveda: Yes  
Location: Dos ventanas de 5 x 3  
hasta el removidas para  
instalar unas nuevas  
salón dos piso dos  
Montessori





Esc Delia Dávila de Cabán: Héctor Sepúlveda Figueroa : Toa Baja  
info@ingenium.group: hsepulveda@ingenium.group : Esc Delia Davila de Cabán  
787-918-5890: 7879185890 : Piso 2 Edif A  
Ingenium Professional Group: Ingenium Professional Group, PSC 06/28/2022, 06/29/2022: 6/29/22, 9:41 AM  
: 6/29/22, 10:17 AM  
: 50

(17)



06/28/2022, 06/29/2022: 6/29/22, 9:53 AM  
: 6/29/22, 9:53 AM  
Hector Sepulveda: Yes

(18)

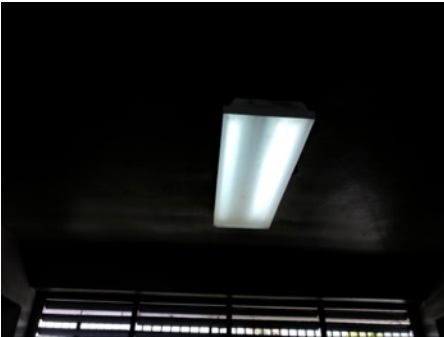

06/28/2022, 06/29/2022: 6/29/22, 9:56 AM  
: 6/29/22, 9:56 AM  
Hector Sepulveda: Yes  
Location: Cuatro tubos  
fluorescentes en salón  
tres piso dos. Ciencia y  
matemáticas

(19)



06/28/2022, 06/29/2022: 6/29/22, 9:56 AM  
: 6/29/22, 9:56 AM  
Hector Sepulveda: Yes  
Location: Pintura salón tres piso  
dos

(20)



06/28/2022, 06/29/2022: 6/29/22, 9:57 AM  
: 6/29/22, 9:57 AM  
Hector Sepulveda: Yes





Esc Delia Dávila de Cabán: Héctor Sepúlveda Figueroa : Toa Baja  
info@ingenium.group: hsepulveda@ingenium.group : Esc Delia Davila de Cabán  
787-918-5890: 7879185890 : Piso 2 Edif A  
Ingenium Professional Group: Ingenium Professional Group, PSC 06/28/2022, 06/29/2022: 6/29/22, 9:41 AM  
: 6/29/22, 10:17 AM  
: 50

(21)



06/28/2022, 06/29/2022: 6/29/22, 9:57 AM  
: 6/29/22, 9:57 AM  
Hector Sepulveda: Yes  
Location: Cambiar una ventana 3 x 5  
salón tres piso dos

(22)



06/28/2022, 06/29/2022: 6/29/22, 9:57 AM  
: 6/29/22, 9:57 AM  
Hector Sepulveda: Yes

(23)



06/28/2022, 06/29/2022: 6/29/22, 9:59 AM  
: 6/29/22, 9:59 AM  
Hector Sepulveda: Yes  
Location: Problemas de filtración de  
techo en salón número  
cuatro piso dos Ingles

(24)



06/28/2022, 06/29/2022: 6/29/22, 9:59 AM  
: 6/29/22, 9:59 AM  
Hector Sepulveda: Yes  
Location: Dos sistemas de aire  
dañado a reemplazar  
salón cuatro piso dos  
Ingles





Esc Delia Dávila de Cabán:  
info@ingenium.group:  
787-918-5890:  
Ingenium Professional Group:

Héctor Sepúlveda Figueroa :  
hsepulveda@ingenium.group :  
7879185890 :  
Ingenium Professional Group, PSC 06/28/2022, 06/29/2022:  
:  
:

Toa Baja  
Esc Delia Davila de Cabán  
Piso 2 Edif A  
6/29/22, 9:41 AM  
6/29/22, 10:17 AM  
50

(25)



06/28/2022, 06/29/2022: 6/29/22, 9:59 AM  
:  
6/29/22, 9:59 AM  
Hector Sepulveda: Yes  
Location: Pintura Sharon cuatro piso dos Ingles

(26)



06/28/2022, 06/29/2022: 6/29/22, 10:00 AM  
:  
6/29/22, 10:00 AM  
Hector Sepulveda: Yes  
Location: Pintura salón cuatro piso dos Ingles

(27)



06/28/2022, 06/29/2022: 6/29/22, 10:00 AM  
:  
6/29/22, 10:00 AM  
Hector Sepulveda: Yes  
Location: Reemplazar dos ventanas una vez que hagan los huecos de los aires tipo cassette

(28)



06/28/2022, 06/29/2022: 6/29/22, 10:00 AM  
:  
6/29/22, 10:02 AM  
Hector Sepulveda: Yes  
Location: Ocho operadores salón cuatro piso dos Ingles





Esc Delia Dávila de Cabán: Héctor Sepúlveda Figueroa : Toa Baja  
info@ingenium.group: hsepulveda@ingenium.group : Esc Delia Davila de Cabán  
787-918-5890: 7879185890 : Piso 2 Edif A  
Ingenium Professional Group: Ingenium Professional Group, PSC 06/28/2022, 06/29/2022: 6/29/22, 9:41 AM  
: 6/29/22, 10:17 AM  
: 50

(29)



06/28/2022, 06/29/2022: 6/29/22, 10:01 AM  
: 6/29/22, 10:01 AM  
Hector Sepulveda: Yes  
Location: Varilla expuesta en techo  
salón cuatro piso dos  
Ingles

(30)



06/28/2022, 06/29/2022: 6/29/22, 10:03 AM  
: 6/29/22, 10:04 AM  
Hector Sepulveda: Yes  
Location: Ocho operadores en salón  
cinco piso dos taller dos  
Montessori

(31)

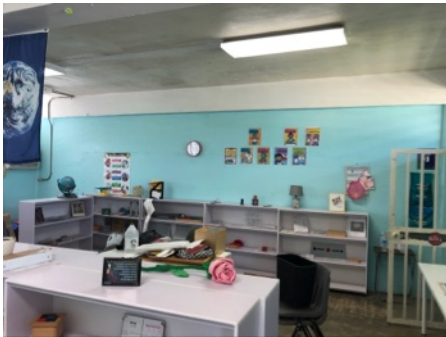

06/28/2022, 06/29/2022: 6/29/22, 10:04 AM  
: 6/29/22, 10:04 AM  
Hector Sepulveda: Yes  
Location: Pintura salón cinco piso  
dos

(32)

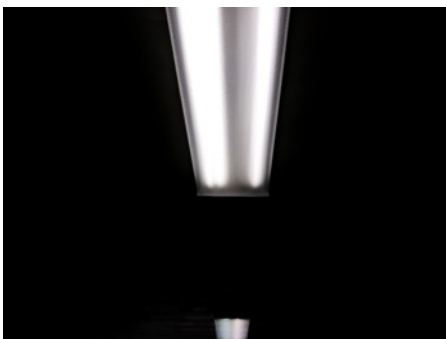

06/28/2022, 06/29/2022: 6/29/22, 10:05 AM  
: 6/29/22, 10:05 AM  
Hector Sepulveda: Yes  
Location: Seis tubos en salón cinco  
piso dos



Esc Delia Dávila de Cabán: Héctor Sepúlveda Figueroa : Toa Baja  
info@ingenium.group: hsepulveda@ingenium.group : Esc Delia Davila de Cabán  
787-918-5890: 7879185890 : Piso 2 Edif A  
Ingenium Professional Group: Ingenium Professional Group, PSC 06/28/2022, 06/29/2022: 6/29/22, 9:41 AM  
: 6/29/22, 10:17 AM  
: 50

(33)



06/28/2022, 06/29/2022: 6/29/22, 10:05 AM  
: 6/29/22, 10:05 AM  
Hector Sepulveda: Yes  
Location: 2 U de aire a removerse  
salón cinco piso dos

(34)



06/28/2022, 06/29/2022: 6/29/22, 10:05 AM  
: 6/29/22, 10:05 AM  
Hector Sepulveda: Yes

(35)



06/28/2022, 06/29/2022: 6/29/22, 10:06 AM  
: 6/29/22, 10:06 AM  
Hector Sepulveda: Yes  
Location: Dos ventanas a  
removerse una vez se  
remuevan los aires tipo  
cassette salón cinco piso  
dos

(36)



06/28/2022, 06/29/2022: 6/29/22, 10:07 AM  
: 6/29/22, 10:07 AM  
Hector Sepulveda: Yes  
Location: Reportan problemas de  
filtración en este lado  
salón cinco piso dos





Esc Delia Dávila de Cabán: Héctor Sepúlveda Figueroa : Toa Baja  
info@ingenium.group: hsepulveda@ingenium.group : Esc Delia Davila de Cabán  
787-918-5890: 7879185890 : Piso 2 Edif A  
Ingenium Professional Group: Ingenium Professional Group, PSC 06/28/2022, 06/29/2022: 6/29/22, 9:41 AM  
: 6/29/22, 10:17 AM  
: 50

(37)



06/28/2022, 06/29/2022: 6/29/22, 10:08 AM  
: 6/29/22, 10:08 AM  
Hector Sepulveda: Yes  
Location: Tres luces 12 x 12 en  
techo de pasillo piso dos

(38)



06/28/2022, 06/29/2022: 6/29/22, 10:10 AM  
: 6/29/22, 10:10 AM  
Hector Sepulveda: Yes  
Location: Pintura salón seis piso  
dos educación especial

(39)



06/28/2022, 06/29/2022: 6/29/22, 10:11 AM  
: 6/29/22, 10:11 AM  
Hector Sepulveda: Yes  
Location: Dos pizarras talón seis  
piso 2 educación especial

(40)

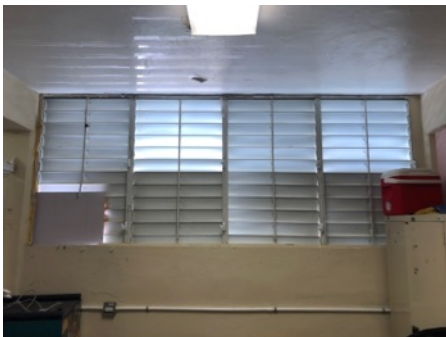

06/28/2022, 06/29/2022: 6/29/22, 10:11 AM  
: 6/29/22, 10:11 AM  
Hector Sepulveda: Yes  
Location: Tres operadores salón  
seis piso dos





Esc Delia Dávila de Cabán: Héctor Sepúlveda Figueroa : Toa Baja  
info@ingenium.group: hsepulveda@ingenium.group : Esc Delia Davila de Cabán  
787-918-5890: 7879185890 : Piso 2 Edif A  
Ingenium Professional Group: Ingenium Professional Group, PSC 06/28/2022, 06/29/2022: 6/29/22, 9:41 AM  
: 6/29/22, 10:17 AM  
: 50

(41)



06/28/2022, 06/29/2022: 6/29/22, 10:12 AM  
: 6/29/22, 10:12 AM  
Hector Sepulveda: Yes  
Location: Aire acondicionado salón seis piso 2

(42)



06/28/2022, 06/29/2022: 6/29/22, 10:12 AM  
: 6/29/22, 10:12 AM  
Hector Sepulveda: Yes  
Location: Ventana 3 x 5 a remover ser a instalar una nueva salón seis piso dos

(43)



06/28/2022, 06/29/2022: 6/29/22, 10:13 AM  
: 6/29/22, 10:13 AM  
Hector Sepulveda: Yes  
Location: Tres operadores adicionales salón seis piso dos

(44)



06/28/2022, 06/29/2022: 6/29/22, 10:13 AM  
: 6/29/22, 10:13 AM  
Hector Sepulveda: Yes  
Location: Remover ventana e instalar una nueva para un total de dos ventanas salón seis piso dos





Esc Delia Dávila de Cabán: Héctor Sepúlveda Figueroa : Toa Baja  
info@ingenium.group: hsepulveda@ingenium.group : Esc Delia Davila de Cabán  
787-918-5890: 7879185890 : Piso 2 Edif A  
Ingenium Professional Group: Ingenium Professional Group, PSC 06/28/2022, 06/29/2022: 6/29/22, 9:41 AM  
: 6/29/22, 10:17 AM  
: 50

(45)



06/28/2022, 06/29/2022: 6/29/22, 10:14 AM  
: 6/29/22, 10:14 AM  
Hector Sepulveda: Yes  
Location: Aire acondicionado tipo cassette no sirve instalarse dos en salón seis piso dos

(46)



06/28/2022, 06/29/2022: 6/29/22, 10:14 AM  
: 6/29/22, 10:14 AM  
Hector Sepulveda: Yes  
Location: Pintura salón seis piso dos

(47)



06/28/2022, 06/29/2022: 6/29/22, 10:15 AM  
: 6/29/22, 10:15 AM  
Hector Sepulveda: Yes  
Location: Pintura salón seis pesadas

(48)



06/28/2022, 06/29/2022: 6/29/22, 10:15 AM  
: 6/29/22, 10:15 AM  
Hector Sepulveda: Yes  
Location: Reportan problemas de filtración salón seis piso dos





Esc Delia Dávila de Cabán: Héctor Sepúlveda Figueroa : Toa Baja  
info@ingenium.group: hsepulveda@ingenium.group : Esc Delia Davila de Cabán  
787-918-5890: 7879185890 : Piso 2 Edif A  
Ingenium Professional Group: Ingenium Professional Group, PSC 06/28/2022, 06/29/2022: 6/29/22, 9:41 AM  
: 6/29/22, 10:17 AM  
: 50

(49)



06/28/2022, 06/29/2022: 6/29/22, 10:16 AM  
: 6/29/22, 10:16 AM  
Hector Sepulveda: Yes  
Location: Instalar ventana 36 x 30 en  
salón seis piso dos

(50)

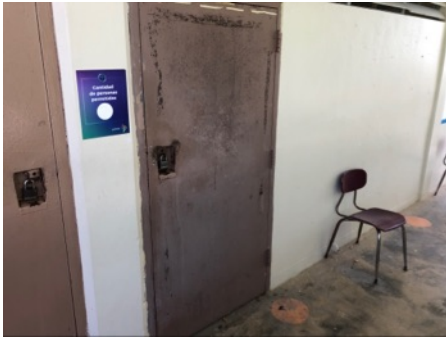

06/28/2022, 06/29/2022: 6/29/22, 10:17 AM  
: 6/29/22, 10:17 AM  
Hector Sepulveda: Yes  
Location: Puerta comprimida y con  
dificultades en abrir y  
cerrar cerradura piso dos  
salón seis



Esc Delia Dávila de Cabán: Héctor Sepúlveda Figueroa : Toa Baja  
info@ingenium.group: hsepulveda@ingenium.group : Esc Delia Dávila de Cabán  
787-918-5890: 7879185890 : Edif B  
Ingenium Professional Group: Ingenium Professional Group, PSC 06/28/2022, 06/29/2022: 6/29/22, 8:09 AM  
: 6/29/22, 12:33 PM  
: 20

(1)



06/28/2022, 06/29/2022: 6/29/22, 11:15 AM  
: 6/29/22, 11:15 AM  
Hector Sepulveda: Yes  
Location: Pintura 40 x 26 x 11 María biblioteca

(2)



06/28/2022, 06/29/2022: 6/29/22, 11:15 AM  
: 6/29/22, 11:15 AM  
Hector Sepulveda: Yes  
Location: 2 U de aire no funcionan reemplazar

(3)



06/28/2022, 06/29/2022: 6/29/22, 11:15 AM  
: 6/29/22, 11:15 AM  
Hector Sepulveda: Yes

(4)



06/28/2022, 06/29/2022: 6/29/22, 11:16 AM  
: 6/29/22, 11:16 AM  
Hector Sepulveda: Yes  
Location: Dos ventanas 3 x 6 a reemplazar por unas nuevas si los aires futuros son en consola



Esc Delia Dávila de Cabán: Héctor Sepúlveda Figueroa : Toa Baja  
info@ingenium.group: hsepulveda@ingenium.group : Esc Delia Dávila de Cabán  
787-918-5890: 7879185890 : Edif B  
Ingenium Professional Group: Ingenium Professional Group, PSC 06/28/2022, 06/29/2022: 6/29/22, 8:09 AM  
: 6/29/22, 12:33 PM  
: 20

(5)



06/28/2022, 06/29/2022: 6/29/22, 11:16 AM  
: 6/29/22, 11:16 AM  
Hector Sepulveda: Yes

(6)



06/28/2022, 06/29/2022: 6/29/22, 11:16 AM  
: 6/29/22, 11:16 AM  
Hector Sepulveda: Yes  
Location: Problemas de filtración por la pared

(7)



06/28/2022, 06/29/2022: 6/29/22, 11:17 AM  
: 6/29/22, 11:17 AM  
Hector Sepulveda: Yes  
Location: 11 tubos Biblioteca

(8)

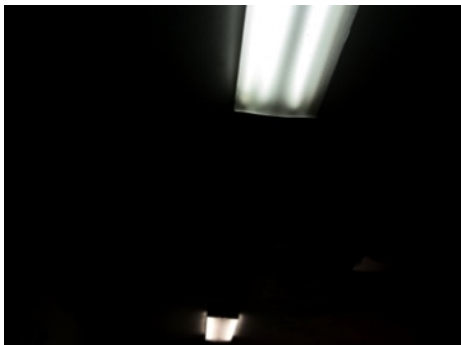

06/28/2022, 06/29/2022: 6/29/22, 11:18 AM  
: 6/29/22, 11:18 AM  
Hector Sepulveda: Yes  
Location: 11 de tu voz a Biblioteca



Esc Delia Dávila de Cabán: Héctor Sepúlveda Figueroa : Toa Baja  
info@ingenium.group: hsepulveda@ingenium.group : Esc Delia Dávila de Cabán  
787-918-5890: 7879185890 : Edif B  
Ingenium Professional Group: Ingenium Professional Group, PSC 06/28/2022, 06/29/2022: 6/29/22, 8:09 AM  
: 6/29/22, 12:33 PM  
: 20

(9)



06/28/2022, 06/29/2022: 6/29/22, 11:18 AM  
: 6/29/22, 11:18 AM  
Hector Sepulveda: Yes

(10)



06/28/2022, 06/29/2022: 6/29/22, 11:19 AM  
: 6/29/22, 11:19 AM  
Hector Sepulveda: Yes  
Location: 12 operadores Biblioteca

(11)



06/28/2022, 06/29/2022: 6/29/22, 11:20 AM  
: 6/29/22, 11:20 AM  
Hector Sepulveda: Yes  
Location: Fachada biblioteca

(12)



06/28/2022, 06/29/2022: 6/29/22, 11:20 AM  
: 6/29/22, 11:20 AM  
Hector Sepulveda: Yes  
Location: Pintura exterior



Esc Delia Dávila de Cabán: Héctor Sepúlveda Figueroa : Toa Baja  
info@ingenium.group: hsepulveda@ingenium.group : Esc Delia Dávila de Cabán  
787-918-5890: 7879185890 : Edif B  
Ingenium Professional Group: Ingenium Professional Group, PSC 06/28/2022, 06/29/2022: 6/29/22, 8:09 AM  
: 6/29/22, 12:33 PM  
: 20

(13)



06/28/2022, 06/29/2022: 6/29/22, 11:20 AM  
: 6/29/22, 11:20 AM  
Hector Sepulveda: Yes  
Location: Lavado de acera y fachada Biblioteca

(14)



06/28/2022, 06/29/2022: 6/29/22, 11:20 AM  
: 6/29/22, 11:20 AM  
Hector Sepulveda: Yes  
Location: Lateral izquierdo

(15)



06/28/2022, 06/29/2022: 6/29/22, 11:21 AM  
: 6/29/22, 11:21 AM  
Hector Sepulveda: Yes  
Location: Lateral derecho

(16)



06/28/2022, 06/29/2022: 6/29/22, 11:21 AM  
: 6/29/22, 11:21 AM  
Hector Sepulveda: Yes



Esc Delia Dávila de Cabán: Héctor Sepúlveda Figueroa : Toa Baja  
info@ingenium.group: hsepulveda@ingenium.group : Esc Delia Dávila de Cabán  
787-918-5890: 7879185890 : Edif B  
Ingenium Professional Group: Ingenium Professional Group, PSC 06/28/2022, 06/29/2022: 6/29/22, 8:09 AM  
: 6/29/22, 12:33 PM  
: 20

(17)



06/28/2022, 06/29/2022: 6/29/22, 11:27 AM  
: 6/29/22, 11:27 AM  
Hector Sepulveda: Yes  
Location: Lavado a hacer a Biblioteca

(18)



06/28/2022, 06/29/2022: 6/29/22, 11:28 AM  
: 6/29/22, 11:28 AM  
Hector Sepulveda: Yes  
Location: Reemplazar puerta de Pola ya que tienen aberturas que pueden introducirse de animales Sabandija haz

(19)



06/28/2022, 06/29/2022: 6/29/22, 11:28 AM  
: 6/29/22, 11:28 AM  
Hector Sepulveda: Yes

(20)



06/28/2022, 06/29/2022: 6/29/22, 12:33 PM  
: 6/29/22, 12:33 PM  
Hector Sepulveda: Yes  
Location: Lavado a cero 65 x 8 frente a Biblioteca





Esc Delia Dávila de Cabán: Héctor Sepúlveda Figueroa : Toa Baja  
info@ingenium.group: hsepulveda@ingenium.group : Esc Delia Dávila de Cabán  
787-918-5890: 7879185890 : Edif C  
Ingenium Professional Group: Ingenium Professional Group, PSC 06/28/2022, 06/29/2022: 6/29/22, 8:09 AM  
: 6/29/22, 12:35 PM  
: 10

(1)



06/28/2022, 06/29/2022: 6/29/22, 11:23 AM  
: 6/29/22, 11:23 AM  
Hector Sepulveda: Yes  
Location: Área de cooperativa edificio C

(2)



06/28/2022, 06/29/2022: 6/29/22, 11:23 AM  
: 6/29/22, 11:23 AM  
Hector Sepulveda: Yes  
Location: Fachada frontal

(3)



06/28/2022, 06/29/2022: 6/29/22, 11:23 AM  
: 6/29/22, 11:23 AM  
Hector Sepulveda: Yes  
Location: Lavado acera y fachadas frente a cooperativa

(4)



06/28/2022, 06/29/2022: 6/29/22, 11:23 AM  
: 6/29/22, 11:23 AM  
Hector Sepulveda: Yes



Esc Delia Dávila de Cabán: Héctor Sepúlveda Figueroa : Toa Baja  
info@ingenium.group: hsepulveda@ingenium.group : Esc Delia Dávila de Cabán  
787-918-5890: 7879185890 : Edif C  
Ingenium Professional Group: Ingenium Professional Group, PSC 06/28/2022, 06/29/2022: 6/29/22, 8:09 AM  
: 6/29/22, 12:35 PM  
: 10

(5)



06/28/2022, 06/29/2022: 6/29/22, 11:25 AM  
: 6/29/22, 11:25 AM  
Hector Sepulveda: Yes  
Location: Fachada posterior cooperativa hacia cancha

(6)

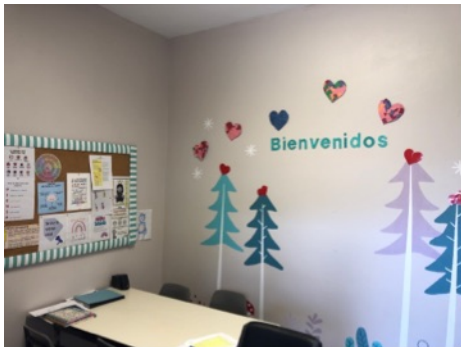

06/28/2022, 06/29/2022: 6/29/22, 11:25 AM  
: 6/29/22, 11:25 AM  
Hector Sepulveda: Yes  
Location: Pintura en cooperativa

(7)



06/28/2022, 06/29/2022: 6/29/22, 11:26 AM  
: 6/29/22, 11:26 AM  
Hector Sepulveda: Yes  
Location: Lateral izquierdo operativa

(8)



06/28/2022, 06/29/2022: 6/29/22, 12:34 PM  
: 6/29/22, 12:34 PM  
Hector Sepulveda: Yes  
Location: Edificio de la cooperativa mide 20 x 25.



Esc Delia Dávila de Cabán: Héctor Sepúlveda Figueroa : Toa Baja  
info@ingenium.group: hsepulveda@ingenium.group : Esc Delia Dávila de Cabán  
787-918-5890: 7879185890 : Edif C  
Ingenium Professional Group: Ingenium Professional Group, PSC 06/28/2022, 06/29/2022: 6/29/22, 8:09 AM  
: 6/29/22, 12:35 PM  
: 10

(9)



06/28/2022, 06/29/2022: 6/29/22, 12:35 PM  
: 6/29/22, 12:35 PM  
Hector Sepulveda: Yes  
Location: Lavadora hacer a 45 x 7 en cooperativa

(10)



06/28/2022, 06/29/2022: 6/29/22, 12:35 PM  
: 6/29/22, 12:35 PM  
Hector Sepulveda: Yes  
Location: Reparar hacer a 10 x 6 frente a cooperativa



Esc Delia Dávila de Cabán: Héctor Sepúlveda Figueroa : Toa Baja  
info@ingenium.group: hsepulveda@ingenium.group : Esc Delia Dávila de Cabán  
787-918-5890: 7879185890 : Edif D  
Ingenium Professional Group: Ingenium Professional Group, PSC 06/28/2022, 06/29/2022: 6/29/22, 8:09 AM  
: 6/29/22, 12:31 PM  
: 17

(1)



06/28/2022, 06/29/2022: 6/29/22, 11:06 AM  
: 6/29/22, 11:06 AM  
Hector Sepulveda: Yes  
Location: Aires salón terapia  
unidad 5 t

(2)



06/28/2022, 06/29/2022: 6/29/22, 11:07 AM  
: 6/29/22, 11:07 AM  
Hector Sepulveda: Yes  
Location: Pintura Sharon terapia

(3)



06/28/2022, 06/29/2022: 6/29/22, 11:07 AM  
: 6/29/22, 11:07 AM  
Hector Sepulveda: Yes  
Location: Dos tubos salón terapia

(4)

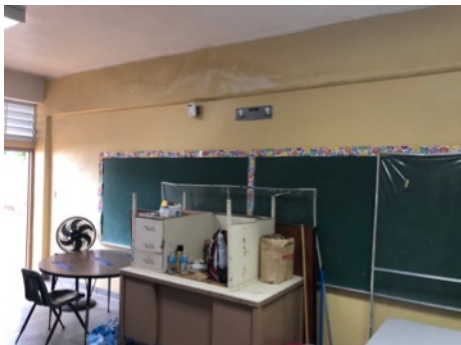

06/28/2022, 06/29/2022: 6/29/22, 11:08 AM  
: 6/29/22, 11:08 AM  
Hector Sepulveda: Yes



Esc Delia Dávila de Cabán: Héctor Sepúlveda Figueroa : Toa Baja  
info@ingenium.group: hsepulveda@ingenium.group : Esc Delia Dávila de Cabán  
787-918-5890: 7879185890 : Edif D  
Ingenium Professional Group: Ingenium Professional Group, PSC 06/28/2022, 06/29/2022: 6/29/22, 8:09 AM  
: 6/29/22, 12:31 PM  
: 17

(5)



06/28/2022, 06/29/2022: 6/29/22, 11:08 AM  
: 6/29/22, 11:08 AM  
Hector Sepulveda: Yes

(6)



06/28/2022, 06/29/2022: 6/29/22, 11:09 AM  
: 6/29/22, 11:09 AM  
Hector Sepulveda: Yes  
Location: Unidad 5 t en salón en educación física

(7)

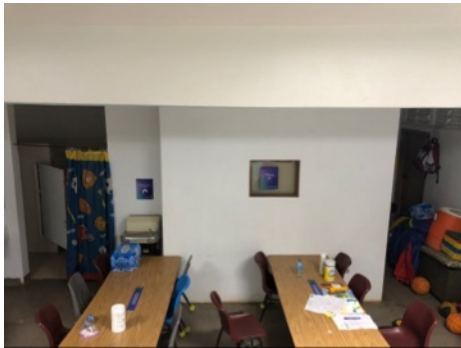

06/28/2022, 06/29/2022: 6/29/22, 11:09 AM  
: 6/29/22, 11:09 AM  
Hector Sepulveda: Yes  
Location: Pintura en área educación física

(8)

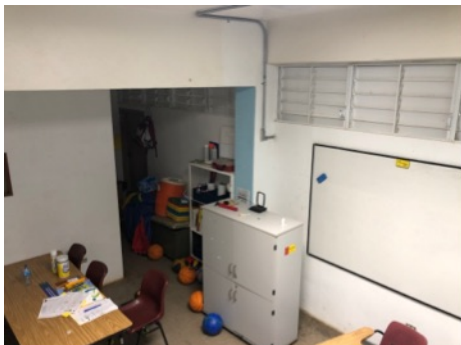

06/28/2022, 06/29/2022: 6/29/22, 11:09 AM  
: 6/29/22, 11:09 AM  
Hector Sepulveda: Yes



Esc Delia Dávila de Cabán: Héctor Sepúlveda Figueroa : Toa Baja  
info@ingenium.group: hsepulveda@ingenium.group : Esc Delia Dávila de Cabán  
787-918-5890: 7879185890 : Edif D  
Ingenium Professional Group: Ingenium Professional Group, PSC 06/28/2022, 06/29/2022: 6/29/22, 8:09 AM  
: 6/29/22, 12:31 PM  
: 17

(9)



06/28/2022, 06/29/2022: 6/29/22, 11:11 AM  
: 6/29/22, 11:11 AM  
Hector Sepulveda: Yes  
Location: Tres tubos salón educación física

(10)



06/28/2022, 06/29/2022: 6/29/22, 11:11 AM  
: 6/29/22, 11:12 AM  
Hector Sepulveda: Yes  
Location: Pintura en ambos salones 27 x 26 x 10 de alto edificio de. Entre ambos salones hay una pared divisoria en madera

(11)



06/28/2022, 06/29/2022: 6/29/22, 11:12 AM  
: 6/29/22, 11:12 AM  
Hector Sepulveda: Yes  
Location: Los Zetas hacer cambiadas en salón terapia

(12)



06/28/2022, 06/29/2022: 6/29/22, 11:12 AM  
: 6/29/22, 11:12 AM  
Hector Sepulveda: Yes



Esc Delia Dávila de Cabán: Héctor Sepúlveda Figueroa : Toa Baja  
info@ingenium.group: hsepulveda@ingenium.group : Esc Delia Dávila de Cabán  
787-918-5890: 7879185890 : Edif D  
Ingenium Professional Group: Ingenium Professional Group, PSC 06/28/2022, 06/29/2022: 6/29/22, 8:09 AM  
: 6/29/22, 12:31 PM  
: 17

(13)



06/28/2022, 06/29/2022: 6/29/22, 11:12 AM  
: 6/29/22, 11:12 AM  
Hector Sepulveda: Yes

(14)



06/28/2022, 06/29/2022: 6/29/22, 12:29 PM  
: 6/29/22, 12:29 PM  
Hector Sepulveda: Yes  
Location: Acera 40 x 6 en edificio de hacer lavada

(15)



06/28/2022, 06/29/2022: 6/29/22, 12:30 PM  
: 6/29/22, 12:30 PM  
Hector Sepulveda: Yes  
Location: Pintura en el edificio de

(16)



06/28/2022, 06/29/2022: 6/29/22, 12:30 PM  
: 6/29/22, 12:30 PM  
Hector Sepulveda: Yes  
Location: Pintura en edificio de





Esc Delia Dávila de Cabán: Héctor Sepúlveda Figueroa : Toa Baja  
info@ingenium.group: hsepulveda@ingenium.group : Esc Delia Dávila de Cabán  
787-918-5890: 7879185890 : Edif D  
Ingenium Professional Group: Ingenium Professional Group, PSC 06/28/2022, 06/29/2022: 6/29/22, 8:09 AM  
: 6/29/22, 12:31 PM  
: 17

(17)



06/28/2022, 06/29/2022: 6/29/22, 12:31 PM  
: 6/29/22, 12:31 PM  
Hector Sepulveda: Yes  
Location: Pintura en cancha. Su  
alto es 28 pies hasta el  
punto alto



Esc Delia Dávila de Cabán: Héctor Sepúlveda Figueroa : Toa Baja  
info@ingenium.group: hsepulveda@ingenium.group : Esc Delia Dávila de Cabán  
787-918-5890: 7879185890 : Edif E  
Ingenium Professional Group: Ingenium Professional Group, PSC 06/28/2022, 06/29/2022: 6/29/22, 8:09 AM  
: 6/29/22, 11:03 AM  
: 15

(1)



06/28/2022, 06/29/2022: 6/29/22, 10:55 AM  
: 6/29/22, 10:55 AM  
Hector Sepulveda: Yes  
Location: Pintura 26 x 40 x 11 salón  
kinder edificio E

(2)



06/28/2022, 06/29/2022: 6/29/22, 10:56 AM  
: 6/29/22, 10:56 AM  
Hector Sepulveda: Yes

(3)



06/28/2022, 06/29/2022: 6/29/22, 10:57 AM  
: 6/29/22, 10:57 AM  
Hector Sepulveda: Yes  
Location: 13 pies lineales franja  
empaño tarde en área de  
baños

(4)

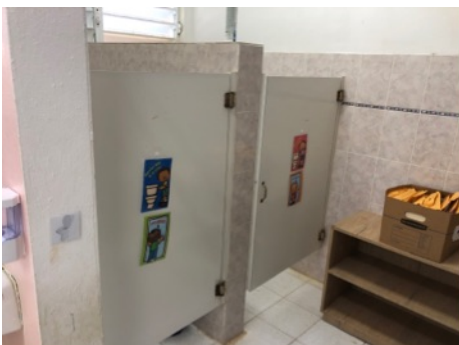

06/28/2022, 06/29/2022: 6/29/22, 10:58 AM  
: 6/29/22, 10:58 AM  
Hector Sepulveda: Yes  
Location: Rotular los baños edificio  
E



Esc Delia Dávila de Cabán: Héctor Sepúlveda Figueroa : Toa Baja  
info@ingenium.group: hsepulveda@ingenium.group : Esc Delia Dávila de Cabán  
787-918-5890: 7879185890 : Edif E  
Ingenium Professional Group: Ingenium Professional Group, PSC 06/28/2022, 06/29/2022: 6/29/22, 8:09 AM  
: 6/29/22, 11:03 AM  
: 15

(5)



06/28/2022, 06/29/2022: 6/29/22, 10:58 AM  
: 6/29/22, 10:58 AM  
Hector Sepulveda: Yes  
Location: Reemplazar fuente de agua en salón kinder

(6)



06/28/2022, 06/29/2022: 6/29/22, 10:58 AM  
: 6/29/22, 10:58 AM  
Hector Sepulveda: Yes  
Location: Aire dos de tres no funciona edificio es

(7)



06/28/2022, 06/29/2022: 6/29/22, 10:58 AM  
: 6/29/22, 10:58 AM  
Hector Sepulveda: Yes

(8)



06/28/2022, 06/29/2022: 6/29/22, 10:59 AM  
: 6/29/22, 10:59 AM  
Hector Sepulveda: Yes  
Location: Era de 36,000 vete u no funciona edificio E



Esc Delia Dávila de Cabán:  
 info@ingenium.group:  
 787-918-5890:  
 Ingenium Professional Group:

Héctor Sepúlveda Figueroa  
 hsepulveda@ingenium.group  
 7879185890  
 Ingenium Professional Group, PSC

:  
 :  
 06/28/2022, 06/29/2022:  
 :  
 :

Toa Baja  
 Esc Delia Dávila de Cabán  
 Edif E  
 6/29/22, 8:09 AM  
 6/29/22, 11:03 AM  
 15

(9)



06/28/2022, 06/29/2022: 6/29/22, 10:59 AM  
 : 6/29/22, 10:59 AM  
 Hector Sepulveda: Yes

(10)



06/28/2022, 06/29/2022: 6/29/22, 11:00 AM  
 : 6/29/22, 11:00 AM  
 Hector Sepulveda: Yes

(11)



06/28/2022, 06/29/2022: 6/29/22, 11:00 AM  
 : 6/29/22, 11:00 AM  
 Hector Sepulveda: Yes  
 Location: Nueve operadores kinder edificio

(12)



06/28/2022, 06/29/2022: 6/29/22, 11:02 AM  
 : 6/29/22, 11:02 AM  
 Hector Sepulveda: Yes  
 Location: Fachada principal edificio e



Esc Delia Dávila de Cabán: Héctor Sepúlveda Figueroa : Toa Baja  
info@ingenium.group: hsepulveda@ingenium.group : Esc Delia Dávila de Cabán  
787-918-5890: 7879185890 : Edif E  
Ingenium Professional Group: Ingenium Professional Group, PSC 06/28/2022, 06/29/2022: 6/29/22, 8:09 AM  
: 6/29/22, 11:03 AM  
: 15

(13)



06/28/2022, 06/29/2022: 6/29/22, 11:02 AM  
: 6/29/22, 11:02 AM  
Hector Sepulveda: Yes  
Location: Lateral izquierdo

(14)



06/28/2022, 06/29/2022: 6/29/22, 11:03 AM  
: 6/29/22, 11:03 AM  
Hector Sepulveda: Yes  
Location: Fachada posterior

(15)



06/28/2022, 06/29/2022: 6/29/22, 11:03 AM  
: 6/29/22, 11:03 AM  
Hector Sepulveda: Yes  
Location: Lateral derecho





Esc Delia Dávila de Cabán: Héctor Sepúlveda Figueroa : Toa Baja  
info@ingenium.group: hsepulveda@ingenium.group : Esc Delia Dávila de Cabán  
787-918-5890: 7879185890 : Edif F  
Ingenium Professional Group: Ingenium Professional Group, PSC 06/28/2022, 06/29/2022: 6/29/22, 8:10 AM  
: 6/29/22, 12:59 PM  
: 16

(1)



06/28/2022, 06/29/2022: 6/29/22, 10:44 AM  
: 6/29/22, 10:44 AM  
Hector Sepulveda: Yes  
Location: Pintura 30 x 31 x 10  
kinder

(2)



06/28/2022, 06/29/2022: 6/29/22, 10:45 AM  
: 6/29/22, 10:45 AM  
Hector Sepulveda: Yes  
Location: Pintura kinder

(3)



06/28/2022, 06/29/2022: 6/29/22, 10:46 AM  
: 6/29/22, 10:46 AM  
Hector Sepulveda: Yes  
Location: Ocho operadores de  
seguridad kinder

(4)



06/28/2022, 06/29/2022: 6/29/22, 10:46 AM  
: 6/29/22, 10:46 AM  
Hector Sepulveda: Yes  
Location: Modelo de operador de  
seguridad kinder



Esc Delia Dávila de Cabán: Héctor Sepúlveda Figueroa : Toa Baja  
info@ingenium.group: hsepulveda@ingenium.group : Esc Delia Dávila de Cabán  
787-918-5890: 7879185890 : Edif F  
Ingenium Professional Group: Ingenium Professional Group, PSC 06/28/2022, 06/29/2022: 6/29/22, 8:10 AM  
: 6/29/22, 12:59 PM  
: 16

(5)



06/28/2022, 06/29/2022: 6/29/22, 10:47 AM  
: 6/29/22, 10:47 AM  
Hector Sepulveda: Yes  
Location: 16 tu voz kinder

(6)



06/28/2022, 06/29/2022: 6/29/22, 10:48 AM  
: 6/29/22, 10:48 AM  
Hector Sepulveda: Yes  
Location: A ir a 5 t no funciona kinder

(7)



06/28/2022, 06/29/2022: 6/29/22, 10:49 AM  
: 6/29/22, 10:49 AM  
Hector Sepulveda: Yes  
Location: Mezcladora de lavamanos baño varones kinder

(8)

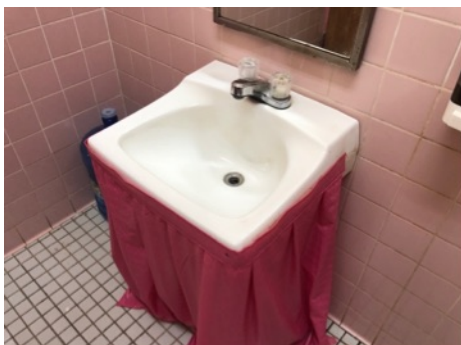

06/28/2022, 06/29/2022: 6/29/22, 10:50 AM  
: 6/29/22, 10:50 AM  
Hector Sepulveda: Yes  
Location: Mezcladora salón kinder baño niñas



Esc Delia Dávila de Cabán: Héctor Sepúlveda Figueroa : Toa Baja  
info@ingenium.group: hsepulveda@ingenium.group : Esc Delia Dávila de Cabán  
787-918-5890: 7879185890 : Edif F  
Ingenium Professional Group: Ingenium Professional Group, PSC 06/28/2022, 06/29/2022: 6/29/22, 8:10 AM  
: 6/29/22, 12:59 PM  
: 16

(9)



06/28/2022, 06/29/2022: 6/29/22, 10:50 AM  
: 6/29/22, 10:50 AM  
Hector Sepulveda: Yes  
Location: Dos puertas 3 x 7 a  
reemplazar kinder

(10)



06/28/2022, 06/29/2022: 6/29/22, 10:50 AM  
: 6/29/22, 10:50 AM  
Hector Sepulveda: Yes  
Location: Rótulos para baños  
kinder

(11)



06/28/2022, 06/29/2022: 6/29/22, 10:51 AM  
: 6/29/22, 10:51 AM  
Hector Sepulveda: Yes  
Location: Fijar placa en cerradura  
porque se queda  
atascada en puerta de  
almacén salón kinder

(12)



06/28/2022, 06/29/2022: 6/29/22, 10:52 AM  
: 6/29/22, 10:52 AM  
Hector Sepulveda: Yes





Esc Delia Dávila de Cabán:  
 info@ingenium.group:  
 787-918-5890:  
 Ingenium Professional Group:

Héctor Sepúlveda Figueroa :  
 hsepulveda@ingenium.group :  
 7879185890 :  
 Ingenium Professional Group, PSC :

06/28/2022, 06/29/2022:  
 :  
 :  
 :

Toa Baja  
 Esc Delia Dávila de Cabán  
 Edif F  
 6/29/22, 8:10 AM  
 6/29/22, 12:59 PM  
 16

(13)



06/28/2022, 06/29/2022: 6/29/22, 10:52 AM  
 : 6/29/22, 10:52 AM  
 Hector Sepulveda: Yes  
 Location: Entrada salón kinder

(14)



06/28/2022, 06/29/2022: 6/29/22, 12:57 PM  
 : 6/29/22, 12:57 PM  
 Hector Sepulveda: Yes

(15)



06/28/2022, 06/29/2022: 6/29/22, 12:59 PM  
 : 6/29/22, 12:59 PM  
 Hector Sepulveda: Yes  
 Location: Lavado a hacer la 30 x 4 edificio F

(16)



06/28/2022, 06/29/2022: 6/29/22, 12:59 PM  
 : 6/29/22, 12:59 PM  
 Hector Sepulveda: Yes



Esc Delia Dávila de Cabán: Héctor Sepúlveda Figueroa : Toa Baja  
info@ingenium.group: hsepulveda@ingenium.group : Esc Delia Dávila de Cabán  
787-918-5890: 7879185890 : Edif G  
Ingenium Professional Group: Ingenium Professional Group, PSC 06/28/2022, 06/29/2022: 6/29/22, 8:10 AM  
: 6/29/22, 1:03 PM  
: 40

(1)



06/28/2022, 06/29/2022: 6/29/22, 10:25 AM  
: 6/29/22, 10:25 AM  
Hector Sepulveda: Yes  
Location: Siete tubos salón tres Montessori

(2)



06/28/2022, 06/29/2022: 6/29/22, 10:26 AM  
: 6/29/22, 10:26 AM  
Hector Sepulveda: Yes  
Location: Pintura salón tres

(3)



06/28/2022, 06/29/2022: 6/29/22, 10:26 AM  
: 6/29/22, 10:26 AM  
Hector Sepulveda: Yes  
Location: Aires 5 t salón tres

(4)



06/28/2022, 06/29/2022: 6/29/22, 10:26 AM  
: 6/29/22, 10:26 AM  
Hector Sepulveda: Yes



Esc Delia Dávila de Cabán: Héctor Sepúlveda Figueroa : Toa Baja  
info@ingenium.group: hsepulveda@ingenium.group : Esc Delia Dávila de Cabán  
787-918-5890: 7879185890 : Edif G  
Ingenium Professional Group: Ingenium Professional Group, PSC 06/28/2022, 06/29/2022: 6/29/22, 8:10 AM  
: 6/29/22, 1:03 PM  
: 40

(5)



06/28/2022, 06/29/2022: 6/29/22, 10:27 AM  
: 6/29/22, 10:27 AM  
Hector Sepulveda: Yes  
Location: Ocho operadores salón tres Montessori

(6)



06/28/2022, 06/29/2022: 6/29/22, 10:28 AM  
: 6/29/22, 10:28 AM  
Hector Sepulveda: Yes  
Location: Reparar goznes de Porton salón tres Montessori

(7)



06/28/2022, 06/29/2022: 6/29/22, 10:29 AM  
: 6/29/22, 10:29 AM  
Hector Sepulveda: Yes  
Location: Reparar bocinas Porton salón tres

(8)



06/28/2022, 06/29/2022: 6/29/22, 10:30 AM  
: 6/29/22, 10:30 AM  
Hector Sepulveda: Yes  
Location: Arreglar entrada en salón Red Montessori



Esc Delia Dávila de Cabán: Héctor Sepúlveda Figueroa : Toa Baja  
info@ingenium.group: hsepulveda@ingenium.group : Esc Delia Dávila de Cabán  
787-918-5890: 7879185890 : Edif G  
Ingenium Professional Group: Ingenium Professional Group, PSC 06/28/2022, 06/29/2022: 6/29/22, 8:10 AM  
: 6/29/22, 1:03 PM  
: 40

(9)



06/28/2022, 06/29/2022: 6/29/22, 10:30 AM  
: 6/29/22, 10:30 AM  
Hector Sepulveda: Yes  
Location: Salón tres

(10)



06/28/2022, 06/29/2022: 6/29/22, 10:33 AM  
: 6/29/22, 10:34 AM  
Hector Sepulveda: Yes  
Location: Cuatro operadores Salón taller Julissa Salón dos

(11)



06/28/2022, 06/29/2022: 6/29/22, 10:34 AM  
: 6/29/22, 10:34 AM  
Hector Sepulveda: Yes  
Location: Cuatro operadores adicionales salón dos

(12)



06/28/2022, 06/29/2022: 6/29/22, 10:35 AM  
: 6/29/22, 10:35 AM  
Hector Sepulveda: Yes  
Location: Maestra requiere la instalación de un nuevo receptáculo en salón dos



Esc Delia Dávila de Cabán: Héctor Sepúlveda Figueroa : Toa Baja  
info@ingenium.group: hsepulveda@ingenium.group : Esc Delia Dávila de Cabán  
787-918-5890: 7879185890 : Edif G  
Ingenium Professional Group: Ingenium Professional Group, PSC 06/28/2022, 06/29/2022: 6/29/22, 8:10 AM  
: 6/29/22, 1:03 PM  
: 40

(13)



06/28/2022, 06/29/2022: 6/29/22, 10:35 AM  
: 6/29/22, 10:35 AM  
Hector Sepulveda: Yes  
Location: Pinturas Aaron dos

(14)



06/28/2022, 06/29/2022: 6/29/22, 10:36 AM  
: 6/29/22, 10:36 AM  
Hector Sepulveda: Yes

(15)



06/28/2022, 06/29/2022: 6/29/22, 10:36 AM  
: 6/29/22, 10:36 AM  
Hector Sepulveda: Yes

(16)



06/28/2022, 06/29/2022: 6/29/22, 10:36 AM  
: 6/29/22, 10:36 AM  
Hector Sepulveda: Yes





Esc Delia Dávila de Cabán: Héctor Sepúlveda Figueroa : Toa Baja  
info@ingenium.group: hsepulveda@ingenium.group : Esc Delia Dávila de Cabán  
787-918-5890: 7879185890 : Edif G  
Ingenium Professional Group: Ingenium Professional Group, PSC 06/28/2022, 06/29/2022: 6/29/22, 8:10 AM  
: 6/29/22, 1:03 PM  
: 40

(17)



06/28/2022, 06/29/2022: 6/29/22, 10:38 AM  
: 6/29/22, 10:38 AM  
Hector Sepulveda: Yes  
Location: Pintura salón uno Arte

(18)



06/28/2022, 06/29/2022: 6/29/22, 10:39 AM  
: 6/29/22, 10:39 AM  
Hector Sepulveda: Yes

(19)



06/28/2022, 06/29/2022: 6/29/22, 10:39 AM  
: 6/29/22, 10:39 AM  
Hector Sepulveda: Yes  
Location: 10 Operadores de ventana  
salón arte

(20)



06/28/2022, 06/29/2022: 6/29/22, 10:40 AM  
: 6/29/22, 10:40 AM  
Hector Sepulveda: Yes  
Location: Luz LED de ocho pies de  
largo salón arte





Esc Delia Dávila de Cabán: Héctor Sepúlveda Figueroa : Toa Baja  
info@ingenium.group: hsepulveda@ingenium.group : Esc Delia Dávila de Cabán  
787-918-5890: 7879185890 : Edif G  
Ingenium Professional Group: Ingenium Professional Group, PSC 06/28/2022, 06/29/2022: 6/29/22, 8:10 AM  
: 6/29/22, 1:03 PM  
: 40

(21)



06/28/2022, 06/29/2022: 6/29/22, 10:40 AM  
: 6/29/22, 10:40 AM  
Hector Sepulveda: Yes

(22)



06/28/2022, 06/29/2022: 6/29/22, 10:41 AM  
: 6/29/22, 10:41 AM  
Hector Sepulveda: Yes  
Location: Ocho screens 30 x 36 en  
ventanas Salón uno

(23)



06/28/2022, 06/29/2022: 6/29/22, 10:42 AM  
: 6/29/22, 10:42 AM  
Hector Sepulveda: Yes

(24)



06/28/2022, 06/29/2022: 6/29/22, 11:32 AM  
: 6/29/22, 11:32 AM  
Hector Sepulveda: Yes  
Location: Pintura en comedor





Esc Delia Dávila de Cabán: Héctor Sepúlveda Figueroa : Toa Baja  
info@ingenium.group: hsepulveda@ingenium.group : Esc Delia Dávila de Cabán  
787-918-5890: 7879185890 : Edif G  
Ingenium Professional Group: Ingenium Professional Group, PSC 06/28/2022, 06/29/2022: 6/29/22, 8:10 AM  
: 6/29/22, 1:03 PM  
: 40

(25)



06/28/2022, 06/29/2022: 6/29/22, 11:32 AM  
: 6/29/22, 11:32 AM  
Hector Sepulveda: Yes

(26)



06/28/2022, 06/29/2022: 6/29/22, 11:32 AM  
: 6/29/22, 11:32 AM  
Hector Sepulveda: Yes

(27)

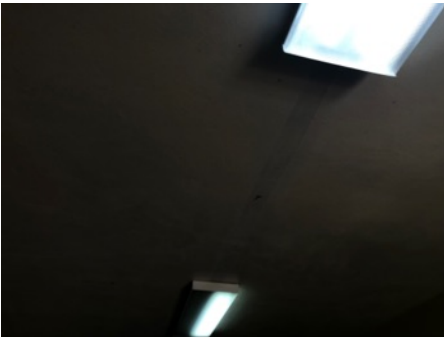

06/28/2022, 06/29/2022: 6/29/22, 11:34 AM  
: 6/29/22, 11:34 AM  
Hector Sepulveda: Yes  
Location: Siete tubos de cuatro pies en comedor

(28)



06/28/2022, 06/29/2022: 6/29/22, 11:34 AM  
: 6/29/22, 11:34 AM  
Hector Sepulveda: Yes  
Location: Un tu boleto de ocho pies y comedor





Esc Delia Dávila de Cabán: Héctor Sepúlveda Figueroa : Toa Baja  
info@ingenium.group: hsepulveda@ingenium.group : Esc Delia Dávila de Cabán  
787-918-5890: 7879185890 : Edif G  
Ingenium Professional Group: Ingenium Professional Group, PSC 06/28/2022, 06/29/2022: 6/29/22, 8:10 AM  
: 6/29/22, 1:03 PM  
: 40

(29)



06/28/2022, 06/29/2022: 6/29/22, 11:35 AM  
: 6/29/22, 11:35 AM  
Hector Sepulveda: Yes  
Location: Tres operadores de  
ventana en comedor

(30)



06/28/2022, 06/29/2022: 6/29/22, 11:36 AM  
: 6/29/22, 11:36 AM  
Hector Sepulveda: Yes  
Location: Un solo lavamanos  
regular en el comedor. Se  
recomienda instalar otro  
tipo ada

(31)



06/28/2022, 06/29/2022: 6/29/22, 11:36 AM  
: 6/29/22, 11:36 AM  
Hector Sepulveda: Yes  
Location: Unidad de 5 t a instalarse  
en el comedor

(32)



06/28/2022, 06/29/2022: 6/29/22, 11:36 AM  
: 6/29/22, 11:36 AM  
Hector Sepulveda: Yes



Esc Delia Dávila de Cabán: Héctor Sepúlveda Figueroa : Toa Baja  
info@ingenium.group: hsepulveda@ingenium.group : Esc Delia Dávila de Cabán  
787-918-5890: 7879185890 : Edif G  
Ingenium Professional Group: Ingenium Professional Group, PSC 06/28/2022, 06/29/2022: 6/29/22, 8:10 AM  
: 6/29/22, 1:03 PM  
: 40

(33)



06/28/2022, 06/29/2022: 6/29/22, 11:37 AM  
: 6/29/22, 11:37 AM  
Hector Sepulveda: Yes  
Location: Dos sistemas de aire de 5 t funcionando Requieren mantenimiento

(34)



06/28/2022, 06/29/2022: 6/29/22, 11:38 AM  
: 6/29/22, 11:38 AM  
Hector Sepulveda: Yes  
Location: Remover abanico inservible

(35)



06/28/2022, 06/29/2022: 6/29/22, 11:39 AM  
: 6/29/22, 11:39 AM  
Hector Sepulveda: No  
Location: Tapar hueco en techo al lado de aire de 5 t número dos en comedor

(36)



06/28/2022, 06/29/2022: 6/29/22, 11:39 AM  
: 6/29/22, 11:39 AM  
Hector Sepulveda: Yes



Esc Delia Dávila de Cabán: Héctor Sepúlveda Figueroa : Toa Baja  
info@ingenium.group: hsepulveda@ingenium.group : Esc Delia Dávila de Cabán  
787-918-5890: 7879185890 : Edif G  
Ingenium Professional Group: Ingenium Professional Group, PSC 06/28/2022, 06/29/2022: 6/29/22, 8:10 AM  
: 6/29/22, 1:03 PM  
: 40

(37)



06/28/2022, 06/29/2022: 6/29/22, 11:53 AM  
: 6/29/22, 11:53 AM  
Hector Sepulveda: Yes  
Location: Remover arbustos que están en pared alrededor de panel eléctrico del edificio G aledaño al comedor

(38)



06/28/2022, 06/29/2022: 6/29/22, 1:01 PM  
: 6/29/22, 1:01 PM  
Hector Sepulveda: Yes  
Location: Resanado de tubería 3 pl acera del comedor

(39)



06/28/2022, 06/29/2022: 6/29/22, 1:02 PM  
: 6/29/22, 1:02 PM  
Hector Sepulveda: Yes  
Location: Lavado de acero de 160 x 6 edificio G

(40)



06/28/2022, 06/29/2022: 6/29/22, 1:03 PM  
: 6/29/22, 1:03 PM  
Hector Sepulveda: Yes  
Location: Poner tapa en registro aledaño al edificio de Mancera





Esc Delia Dávila de Cabán: Héctor Sepúlveda Figueroa : Toa Baja  
info@ingenium.group: hsepulveda@ingenium.group : Esc Delia Dávila de Cabán  
787-918-5890: 7879185890 : Edif H  
Ingenium Professional Group: Ingenium Professional Group, PSC 06/28/2022, 06/29/2022: 6/29/22, 8:10 AM  
: 6/29/22, 1:19 PM  
: 29

(1)



06/28/2022, 06/29/2022: 6/29/22, 12:10 PM  
: 6/29/22, 12:10 PM  
Hector Sepulveda: Yes  
Location: Fachada frontal cancha

(2)



06/28/2022, 06/29/2022: 6/29/22, 12:11 PM  
: 6/29/22, 12:11 PM  
Hector Sepulveda: Yes  
Location: Fachada lateral izquierdo

(3)



06/28/2022, 06/29/2022: 6/29/22, 12:11 PM  
: 6/29/22, 12:11 PM  
Hector Sepulveda: Yes  
Location: Remoción de arbustos y plantas del techo de la cancha

(4)



06/28/2022, 06/29/2022: 6/29/22, 12:13 PM  
: 6/29/22, 12:13 PM  
Hector Sepulveda: Yes  
Location: Fachada posterior cancha



Esc Delia Dávila de Cabán: Héctor Sepúlveda Figueroa : Toa Baja  
info@ingenium.group: hsepulveda@ingenium.group : Esc Delia Dávila de Cabán  
787-918-5890: 7879185890 : Edif H  
Ingenium Professional Group: Ingenium Professional Group, PSC 06/28/2022, 06/29/2022: 6/29/22, 8:10 AM  
: 6/29/22, 1:19 PM  
: 29

(5)



06/28/2022, 06/29/2022: 6/29/22, 12:13 PM  
: 6/29/22, 12:13 PM  
Hector Sepulveda: Yes  
Location: Plantas y arbustos en  
techo de cancha

(6)



06/28/2022, 06/29/2022: 6/29/22, 12:15 PM  
: 6/29/22, 12:15 PM  
Hector Sepulveda: Yes  
Location: Área de piso para juegos  
36 x 80 hacer lavada y  
pintadas todas sus líneas

(7)



06/28/2022, 06/29/2022: 6/29/22, 12:16 PM  
: 6/29/22, 12:16 PM  
Hector Sepulveda: Yes  
Location: 36 pies lineales a nivelarse  
en área de canchas de  
juegos

(8)



06/28/2022, 06/29/2022: 6/29/22, 12:17 PM  
: 6/29/22, 12:17 PM  
Hector Sepulveda: Yes  
Location: Ocho luces a ser  
cambiadas. Hay dos luces  
tipo del que hacen su  
función como luces de  
emergencia



Esc Delia Dávila de Cabán:  
info@ingenium.group:  
787-918-5890:  
Ingenium Professional Group:

Héctor Sepúlveda Figueroa :  
hsepulveda@ingenium.group :  
7879185890 :  
Ingenium Professional Group, PSC 06/28/2022, 06/29/2022:  
:  
:

Toa Baja  
Esc Delia Dávila de Cabán  
Edif H  
6/29/22, 8:10 AM  
6/29/22, 1:19 PM  
29

(9)



06/28/2022, 06/29/2022: 6/29/22, 12:20 PM  
:  
6/29/22, 12:20 PM  
Hector Sepulveda: Yes  
Location: Área de pintura interior  
36 x 70

(10)



06/28/2022, 06/29/2022: 6/29/22, 12:21 PM  
:  
6/29/22, 12:21 PM  
Hector Sepulveda: Yes  
Location: Corregir abertura de malla que haga en el momento de la inspección había aves dentro de la malla

(11)



06/28/2022, 06/29/2022: 6/29/22, 12:21 PM  
:  
6/29/22, 12:21 PM  
Hector Sepulveda: Yes

(12)



06/28/2022, 06/29/2022: 6/29/22, 12:22 PM  
:  
6/29/22, 12:22 PM  
Hector Sepulveda: Yes



Esc Delia Dávila de Cabán: Héctor Sepúlveda Figueroa : Toa Baja  
info@ingenium.group: hsepulveda@ingenium.group : Esc Delia Dávila de Cabán  
787-918-5890: 7879185890 : Edif H  
Ingenium Professional Group: Ingenium Professional Group, PSC 06/28/2022, 06/29/2022: 6/29/22, 8:10 AM  
: 6/29/22, 1:19 PM  
: 29

(13)



06/28/2022, 06/29/2022: 6/29/22, 12:23 PM  
: 6/29/22, 12:23 PM  
Hector Sepulveda: Yes

(14)



06/28/2022, 06/29/2022: 6/29/22, 12:23 PM  
: 6/29/22, 12:23 PM  
Hector Sepulveda: Yes

(15)

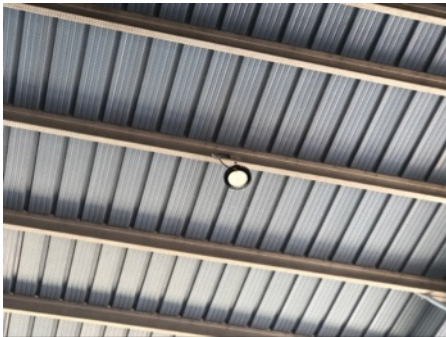

06/28/2022, 06/29/2022: 6/29/22, 12:23 PM  
: 6/29/22, 12:23 PM  
Hector Sepulveda: Yes

(16)



06/28/2022, 06/29/2022: 6/29/22, 12:24 PM  
: 6/29/22, 12:24 PM  
Hector Sepulveda: Yes  
Location: Eléctrico para luces con hueco expuesto



Esc Delia Dávila de Cabán: Héctor Sepúlveda Figueroa : Toa Baja  
info@ingenium.group: hsepulveda@ingenium.group : Esc Delia Dávila de Cabán  
787-918-5890: 7879185890 : Edif H  
Ingenium Professional Group: Ingenium Professional Group, PSC 06/28/2022, 06/29/2022: 6/29/22, 8:10 AM  
: 6/29/22, 1:19 PM  
: 29

(17)



06/28/2022, 06/29/2022: 6/29/22, 12:25 PM  
: 6/29/22, 12:25 PM  
Hector Sepulveda: Yes  
Location: Cuatro lámparas dos por cuatros para ser cambiadas en área de asientos en cancha

(18)



06/28/2022, 06/29/2022: 6/29/22, 12:26 PM  
: 6/29/22, 12:26 PM  
Hector Sepulveda: Yes  
Location: Aceras 70 por seis en cancha

(19)



06/28/2022, 06/29/2022: 6/29/22, 12:27 PM  
: 6/29/22, 12:27 PM  
Hector Sepulveda: Yes  
Location: Acera 39 x 23 en área de Bleachers hacer lavada

(20)



06/28/2022, 06/29/2022: 6/29/22, 12:53 PM  
: 6/29/22, 12:53 PM  
Hector Sepulveda: Yes  
Location: Tapar hueco en área de rampa de impedidos en área de viraje





Esc Delia Dávila de Cabán: Héctor Sepúlveda Figueroa : Toa Baja  
info@ingenium.group: hsepulveda@ingenium.group : Esc Delia Dávila de Cabán  
787-918-5890: 7879185890 : Edif H  
Ingenium Professional Group: Ingenium Professional Group, PSC 06/28/2022, 06/29/2022: 6/29/22, 8:10 AM  
: 6/29/22, 1:19 PM  
: 29

(21)



06/28/2022, 06/29/2022: 6/29/22, 12:54 PM  
: 6/29/22, 12:54 PM  
Hector Sepulveda: Yes  
Location: Escalera en el edificio ah

(22)



06/28/2022, 06/29/2022: 6/29/22, 12:57 PM  
: 6/29/22, 12:57 PM  
Hector Sepulveda: Yes  
Location: Lavadora acera 95 x 4  
entre edificio a edificio G

(23)



06/28/2022, 06/29/2022: 6/29/22, 1:07 PM  
: 6/29/22, 1:07 PM  
Hector Sepulveda: Yes  
Location: Área para pintar líneas de  
estacionamiento existente

(24)



06/28/2022, 06/29/2022: 6/29/22, 1:09 PM  
: 6/29/22, 1:09 PM  
Hector Sepulveda: Yes  
Location: 400 pies lineales  
incluyendo área y símbolo  
de impedidos en área de  
estacionamiento





Esc Delia Dávila de Cabán: Héctor Sepúlveda Figueroa : Toa Baja  
info@ingenium.group: hsepulveda@ingenium.group : Esc Delia Dávila de Cabán  
787-918-5890: 7879185890 : Edif H  
Ingenium Professional Group: Ingenium Professional Group, PSC 06/28/2022, 06/29/2022: 6/29/22, 8:10 AM  
: 6/29/22, 1:19 PM  
: 29

(25)



06/28/2022, 06/29/2022: 6/29/22, 1:11 PM  
: 6/29/22, 1:11 PM  
Hector Sepulveda: Yes  
Location: Lavadora hacer a 60 x 6  
en la entrada peatonal  
hacia plantel

(26)



06/28/2022, 06/29/2022: 6/29/22, 1:12 PM  
: 6/29/22, 1:12 PM  
Hector Sepulveda: Yes  
Location: Hacer la 14 x 3 en el salón  
de trabajadora social

(27)



06/28/2022, 06/29/2022: 6/29/22, 1:13 PM  
: 6/29/22, 1:13 PM  
Hector Sepulveda: Yes  
Location: Victor Alcazar por 16 x 8  
en la oficina trabajadora  
social

(28)



06/28/2022, 06/29/2022: 6/29/22, 1:19 PM  
: 6/29/22, 1:19 PM  
Hector Sepulveda: Yes  
Location: Arreglar acera en entrada  
estacionamiento



Esc Delia Dávila de Cabán: Héctor Sepúlveda Figueroa : Toa Baja  
info@ingenium.group: hsepulveda@ingenium.group : Esc Delia Dávila de Cabán  
787-918-5890: 7879185890 : Edif H  
Ingenium Professional Group: Ingenium Professional Group, PSC 06/28/2022, 06/29/2022: 6/29/22, 8:10 AM  
: 6/29/22, 1:19 PM  
: 29

(29)



06/28/2022, 06/29/2022: 6/29/22, 1:19 PM  
: 6/29/22, 1:19 PM  
Hector Sepulveda: Yes



Esc Delia Dávila de Cabán: Héctor Sepúlveda Figueroa : Toa Baja  
info@ingenium.group: hsepulveda@ingenium.group : Esc Delia Dávila de Caban  
787-918-5890: 7879185890 : Baños  
Ingenium Professional Group: Ingenium Professional Group, PSC 06/28/2022, 06/29/2022: 6/29/22, 11:42 AM  
: 6/29/22, 1:05 PM  
: 11

(1)



06/28/2022, 06/29/2022: 6/29/22, 11:43 AM  
: 6/29/22, 11:43 AM  
Hector Sepulveda: Yes

(2)



06/28/2022, 06/29/2022: 6/29/22, 11:43 AM  
: 6/29/22, 11:43 AM  
Hector Sepulveda: Yes  
Location: Lavado acera baños

(3)



06/28/2022, 06/29/2022: 6/29/22, 11:44 AM  
: 6/29/22, 11:44 AM  
Hector Sepulveda: Yes

(4)



06/28/2022, 06/29/2022: 6/29/22, 11:44 AM  
: 6/29/22, 11:44 AM  
Hector Sepulveda: Yes



Esc Delia Dávila de Cabán: Héctor Sepúlveda Figueroa : Toa Baja  
info@ingenium.group: hsepulveda@ingenium.group : Esc Delia Dávila de Caban  
787-918-5890: 7879185890 : Baños  
Ingenium Professional Group: Ingenium Professional Group, PSC 06/28/2022, 06/29/2022: 6/29/22, 11:42 AM  
: 6/29/22, 1:05 PM  
: 11

(5)



06/28/2022, 06/29/2022: 6/29/22, 11:46 AM  
: 6/29/22, 11:46 AM  
Hector Sepulveda: Yes  
Location: Banco de seis pies a construirse nuevo frente edificio de baños y frente entrada al plantel

(6)



06/28/2022, 06/29/2022: 6/29/22, 11:46 AM  
: 6/29/22, 11:46 AM  
Hector Sepulveda: Yes  
Location: Reemplazar ambas mezcladoras en lavamanos baño facultad

(7)



06/28/2022, 06/29/2022: 6/29/22, 11:48 AM  
: 6/29/22, 11:48 AM  
Hector Sepulveda: Yes  
Location: Puertas de partición 30 x 60 a reemplazar ya que se queda atascado al abrir y cerrar baño facultad

(8)



06/28/2022, 06/29/2022: 6/29/22, 11:49 AM  
: 6/29/22, 11:49 AM  
Hector Sepulveda: Yes



Esc Delia Dávila de Cabán: Héctor Sepúlveda Figueroa : Toa Baja  
info@ingenium.group: hsepulveda@ingenium.group : Esc Delia Dávila de Caban  
787-918-5890: 7879185890 : Baños  
Ingenium Professional Group: Ingenium Professional Group, PSC 06/28/2022, 06/29/2022: 6/29/22, 11:42 AM  
: 6/29/22, 1:05 PM  
: 11

(9)



06/28/2022, 06/29/2022: 6/29/22, 11:50 AM  
: 6/29/22, 11:50 AM  
Hector Sepulveda: Yes  
Location: Pintura baño facultad lado derecho

(10)



06/28/2022, 06/29/2022: 6/29/22, 11:51 AM  
: 6/29/22, 11:51 AM  
Hector Sepulveda: Yes  
Location: Rótulos para baño facultad. Lado derecho de damas y lado izquierdo de caballeros. El baño lado izquierdo no se pudo tener acceso por falta de llave

(11)



06/28/2022, 06/29/2022: 6/29/22, 1:05 PM  
: 6/29/22, 1:05 PM  
Hector Sepulveda: Yes  
Location: Acera 60 x 6 en baños facultad





Esc Delia Dávila de Cabán: Héctor Sepúlveda Figueroa : Toa Baja  
info@ingenium.group: hsepulveda@ingenium.group : Esc Delia Dávila de Cabán  
787-918-5890: 7879185890 : Vagón  
Ingenium Professional Group: Ingenium Professional Group, PSC 06/28/2022, 06/29/2022: 6/29/22, 9:19 AM  
: 6/29/22, 1:06 PM  
: 14

(1)



06/28/2022, 06/29/2022: 6/29/22, 9:20 AM  
: 6/29/22, 9:23 AM  
Hector Sepulveda: Yes  
Location: Plafón acústico 12 x 14 en vagón. Reportan problemas de filtración de techo. Área de terapia

(2)



06/28/2022, 06/29/2022: 6/29/22, 9:20 AM  
: 6/29/22, 9:20 AM  
Hector Sepulveda: Yes

(3)



06/28/2022, 06/29/2022: 6/29/22, 9:20 AM  
: 6/29/22, 9:20 AM  
Hector Sepulveda: Yes  
Location: Pared 12 x 8 en madera divisoria hacer pintada en vagón

(4)



06/28/2022, 06/29/2022: 6/29/22, 9:21 AM  
: 6/29/22, 9:24 AM  
Hector Sepulveda: Yes  
Location: Loseta 14 x 12 defectuosa. Área de terapia





Esc Delia Dávila de Cabán: Héctor Sepúlveda Figueroa : Toa Baja  
info@ingenium.group: hsepulveda@ingenium.group : Esc Delia Dávila de Cabán  
787-918-5890: 7879185890 : Vagón  
Ingenium Professional Group: Ingenium Professional Group, PSC 06/28/2022, 06/29/2022: 6/29/22, 9:19 AM  
: 6/29/22, 1:06 PM  
: 14

(5)



06/28/2022, 06/29/2022: 6/29/22, 9:21 AM  
: 6/29/22, 9:21 AM  
Hector Sepulveda: Yes

(6)

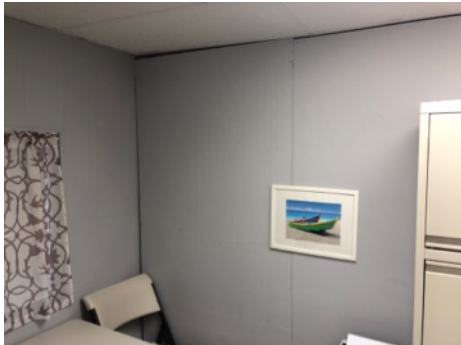

06/28/2022, 06/29/2022: 6/29/22, 9:23 AM  
: 6/29/22, 9:26 AM  
Hector Sepulveda: Yes  
Location: Pintura en lado derecho  
vagón. Salón casa  
familiar 12 x 26

(7)



06/28/2022, 06/29/2022: 6/29/22, 9:24 AM  
: 6/29/22, 9:24 AM  
Hector Sepulveda: Yes  
Location: Reportan problemas de  
filtración en salón casa  
familiar por las esquinas

(8)



06/28/2022, 06/29/2022: 6/29/22, 9:25 AM  
: 6/29/22, 9:25 AM  
Hector Sepulveda: Yes  
Location: Piso afectado en casa  
familiar



Esc Delia Dávila de Cabán: Héctor Sepúlveda Figueroa : Toa Baja  
info@ingenium.group: hsepulveda@ingenium.group : Esc Delia Dávila de Cabán  
787-918-5890: 7879185890 : Vagón  
Ingenium Professional Group: Ingenium Professional Group, PSC 06/28/2022, 06/29/2022: 6/29/22, 9:19 AM  
: 6/29/22, 1:06 PM  
: 14

(9)



06/28/2022, 06/29/2022: 6/29/22, 9:25 AM  
: 6/29/22, 9:25 AM  
Hector Sepulveda: Yes  
Location: Piso afectado casa familiar

(10)

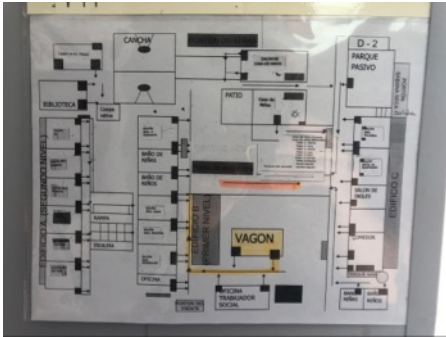

06/28/2022, 06/29/2022: 6/29/22, 9:26 AM  
: 6/29/22, 9:26 AM  
Hector Sepulveda: Yes

(11)



06/28/2022, 06/29/2022: 6/29/22, 9:27 AM  
: 6/29/22, 9:27 AM  
Hector Sepulveda: Yes

(12)



06/28/2022, 06/29/2022: 6/29/22, 9:27 AM  
: 6/29/22, 9:27 AM  
Hector Sepulveda: Yes



Esc Delia Dávila de Cabán: Héctor Sepúlveda Figueroa : Toa Baja  
info@ingenium.group: hsepulveda@ingenium.group : Esc Delia Dávila de Cabán  
787-918-5890: 7879185890 : Vagón  
Ingenium Professional Group: Ingenium Professional Group, PSC 06/28/2022, 06/29/2022: 6/29/22, 9:19 AM  
: 6/29/22, 1:06 PM  
: 14

(13)



06/28/2022, 06/29/2022: 6/29/22, 9:31 AM  
: 6/29/22, 9:31 AM  
Hector Sepulveda: Yes  
Location: Área de enfermería  
directora requiere hacer  
una pared divisoria para  
maximizar el uso en área  
de enfermería y salón  
educación física. Los  
mismos quedarían del  
tamaño 13 x 26

(14)



06/28/2022, 06/29/2022: 6/29/22, 1:06 PM  
: 6/29/22, 1:06 PM  
Hector Sepulveda: Yes  
Location: Lavado de acero 70 x 4 en  
vagón





ESCUELA: MARIA VAZQUEZ UMPIERRE (70367)  
 REGION: BAYAMON  
 MUNICIPIO: BAYAMON

CI-2023-09-02-4395

PLOMERIA							
#	Partidas	Descripcion	Cantidad	Unidad	C/U	C/T	Descripción y/o Ubicación
1	Llave Para Manguera			c/u		\$ -	
2	Tapa De Registro Sanitario			c/u		\$ -	
3	Lavamanos Con Mezcladora Y "Fittings"		1	c/u		\$ -	
4	Lavamanos Ada Con Mezcladora Y "Fittings"			c/u		\$ -	
5	Mezcladora Lavamanos		4	c/u		\$ -	
6	Mezcladora Lavamanos Ada			c/u		\$ -	
7	Sifón Y/O Fittings Lavamanos			c/u		\$ -	
8	Inodoro De Tanque			c/u		\$ -	
9	Inodoro De Presión Con Válvula - Back Spud			c/u		\$ -	
10	Inodoro De Presión Con Válvula - Top Spud			c/u		\$ -	
11	Inodoro Ada De Tanque			c/u		\$ -	
12	Inodoro Ada Con Válvula Y "Fittings"			c/u		\$ -	
13	Tapa De Inodoro (Kit)		4	c/u		\$ -	
14	Válvula Inodoro Regular		1	c/u		\$ -	
15	Válvula De Presión Para Inodoro Y/O Urinal			c/u		\$ -	
16	Urinales Con Válvula Y "Fittings"		1	c/u		\$ -	
17	Junta Cera, Tornillos Para Inodoro Y/O Urinal		1	c/u		\$ -	
18	Destape De Tubería		4	c/u		\$ -	
19	Reemplazo Calentador De Agua		1	c/u		\$ -	
<b>TOTAL</b>						\$ -	



ESCUELA: MARIA VAZQUEZ UMPIERRE (70367)  
 REGION: BAYAMON  
 MUNICIPIO: BAYAMON

CI-2023-09-02-4395

ELECTRICIDAD & REFRIGERACION

#	Partidas	Cantidad	Unidad	C/U	C/T	Descripción y/o Ubicación
20	Balastos		c/u		\$ -	
21	Reemplazo Luminaria Recesada 2'X4' Por Led De Cuatro (4) Tubos		c/u		\$ -	
22	Reemplazo Luminaria 2'X4' Con Lente (Wraparound Lens) Por Led De (4) Tubos		c/u		\$ -	
23	Reemplazo Luminaria 12"X12" Con Bombillas P13		c/u		\$ -	
24	Reemplazo De Tubo Fluorescente (F-32, F-40 Ó T-8) Por Tubo T-8 De 4'	12	c/u		\$ -	
25	Reemplazo De Tubo Fluorescente (F-32, F-40 Ó T-8) Por Tubo T-8 De 8'		c/u		\$ -	
26	Conversión Luminaria 2'X4' A Led Con Cuatro (4) Tubos		c/u		\$ -	
27	Reemplazo De Receptáculo Y Plato De Cubierta		c/u		\$ -	
28	Reemplazo De Interruptor De Pared Y Plato De Cubierta		c/u		\$ -	
29	Reemplazo De Timbre Eléctrico		c/u		\$ -	
30	Reemplazo De Luminaria Exterior (Hps-70 Watts) Con Fococelda		c/u		\$ -	
31	Reemplazo De Luminaria Exterior Tipo Cobra Con Fococelda Para Postes De Alumbrado		c/u		\$ -	
32	Reemplazo Fococelda Para Luminaria Exterior		c/u		\$ -	
33	Reemplazo De Luminaria Exterior De Pared		c/u		\$ -	
34	Reemplazo De Lámparas (Bombillas) Para Luminaria Exterior De Pared		c/u		\$ -	
35	Luminaria Cancha Led		c/u		\$ -	
36	Abanico Cancha Bajo Techo		c/u		\$ -	
37	Abanico Salones Siglo Xxi		c/u		\$ -	
38	Reparación Y/O Conexión Sub-Estación Eléctrica		c/u		\$ -	
39	Aire Acondicionado De Consola	1	c/u		\$ -	



ESCUELA: MARIA VAZQUEZ UMPIERRE (70367)  
REGION: BAYAMON  
MUNICIPIO: BAYAMON

CI-2023-09-02-4395

41	Aire Acondicionado 5 Ton			c/u		\$ -	
42	Mantenimiento Sistema "Chiller"			c/u		\$ -	
43	Mantenimiento Sistema Expansión Directa			c/u		\$ -	
<b>TOTAL</b>						\$ -	

GENERALES

#	Partidas	Cantidad	Unidad	C/U	C/T	Descripción y/o Ubicación
44	Puerta De Tola		c/u		\$ -	
45	Reparación De Puerta De Tola Y/O Madera Sólida		p/c		\$ -	
46	Puerta En Metal Ó Tola Doble		c/u		\$ -	
47	Reparación De Puerta En Metal Ó Tola Doble		p/c		\$ -	
48	Puerta En Madera Semi-Sólida		c/u		\$ -	
49	Puerta De "Screen"		c/u		\$ -	
50	Puerta De Partición En Baños		c/u		\$ -	
51	Cerraduras, Cerrojos, Tiradores Y/O Accesorios De Puertas	3	c/u		\$ -	
52	Ventana En Metal "Miami"	16	c/u		\$ -	
53	Reparación De Ventana En Metal "Miami"	7	p/c		\$ -	
54	Ventana En Cristal De Seguridad		c/u		\$ -	
55	Reparación De Ventana En Cristal De Seguridad		p/c		\$ -	
56	Operadores De Ventanas	107	c/u		\$ -	
57	"Screens" De Ventana		c/u		\$ -	
58	Reemplazo Ó Reparación De Barandas		p/l		\$ -	
59	Reemplazo Ó Reparación De Pasamanos		p/l		\$ -	



ESCUELA: MARIA VAZQUEZ UMPIERRE (70367)  
 REGION: BAYAMON  
 MUNICIPIO: BAYAMON

CI-2023-09-02-4395

CI-2023-09-02-4395							
60	Plafón Acústico			p/c		\$ -	
61	Pizarras Blancas			c/u		\$ -	
62	Rótulos De Baño			c/u		\$ -	
63	Accesorios De Baño			c/u		\$ -	
64	Cubículo De Baño Ley Ada			c/u		\$ -	
65	División Interior Salones En Gypsum			p/c		\$ -	
66	Rampa Aérea			c/u		\$ -	
67	Rampa De Acera (6" Alto)			p/c		\$ -	
68	Aceras			p/c		\$ -	
69	Bancos O Jardineras			c/u		\$ -	
70	Empañetado			p/c		\$ -	
71	Malla Para Palomas en Cancha o presente problemas de aves.			p/c		\$ -	
72	Cancha, techos en Galvalume			p/c		\$ -	
73	Cancha, desagues			ft		\$ -	
74	Cancha, columnas			ea		\$ -	
75	Gradas			p/c		\$ -	
76	Lavado A Presión Exterior Todas Las Fachadas, Escaleras, Pasillos Y Aceras		1	LS		\$ -	Aprx 28,794 sqft
77	Asfalto Estacionamiento			p/c		\$ -	
78	Primer		1	LS		\$ -	Aprx 119,409sqft
79	Pintura Interior, Pintura en salones, oficinas, pasillos cerrados, plafones, comedor etc.		1	LS		\$ -	Aprx 91975sqft



ESCUELA: MARIA VAZQUEZ UMPIERRE (70367)  
 REGION: BAYAMON  
 MUNICIPIO: BAYAMON

CI-2023-09-02-4395

80	Pintura Exterior: Fachadas, parapetos y/o petriles, plafones, portones, verjas ornamentales o de hormigón, encintados, puertas, pasamanos, rejas y ventanas.	1	LS		\$ -	Aprx 28,434 sqft
81	Pintura para piso de cancha incluye marcado de líneas		p/c		\$ -	
82	Pintura Líneas Estacionamiento e Impedidos		p/l		\$ -	
83	Juntas de Expansion entre edificios		p/l		\$ -	
84	Reparación De Verja Alambre Eslabonado Y Portones		p/l		\$ -	
85	Reparación/Construcción De Verja En Bloques Y Empañetado		p/l		\$ -	
86	Reparación Verja Ornamental, Portones Y/O Rejas Ventanas		p/l		\$ -	
87	Reemplazo Verja Ornamental, Portones Y/O Rejas Ventanas		p/l		\$ -	
<b>TOTAL</b>					\$ -	

ESPECIALIDADES

#	Partidas	Cantidad	Unidad	C/U	C/T	Descripción y/o Ubicación
88	Cisterna		c/u		\$ -	
89	Sistema De Supresión De Incendios		c/u		\$ -	
90	Sistema De Alarma		c/u		\$ -	
91	Paneles Eléctricos		c/u		\$ -	
92	Mantenimiento O Reparación Sistema Bombeo Aguas Usadas		c/u		\$ -	
93	Mantenimiento O Reparación Sistema Bombeo Agua Potable		c/u		\$ -	
94	Mantenimiento O Reparación Sistema Bombeo Cisterna De Fuego		c/u		\$ -	
95	Campana Del Comedor		c/u		\$ -	
96	Extractor Del Comedor		c/u		\$ -	
97	Trampa De Grasa		c/u		\$ -	
98	Pozo / Tanque De Retención		c/u		\$ -	
99	Poda De Árboles		c/u		\$ -	



ESCUELA: MARIA VAZQUEZ UMPIERRE (70367)  
 REGION: BAYAMON  
 MUNICIPIO: BAYAMON

**CI-2023-09-02-4395**

100	Impermeabilización de Techos			p/c		\$ -	
101	Reemplazo Linea de Gas			p/l		\$ -	
102	Reemplazo Tanque de Gas			p/l		\$ -	
103	Mantenimiento Generador Eléctrico Y Baterias			c/u		\$ -	
104	Generador Eléctrico - Reemplazo			c/u		\$ -	
<b>TOTAL</b>						\$ -	

**PARTIDAS MANUALES ADICIONALES - SI APLICA; INSERTA OTRAS DEFICIENCIA IDENTIFICADAS DURANTE LA INSPECCION, FOTODOCUMENTAR**

#	Partidas	Cantidad	Unidad	C/U	C/T	Descripción y/o Ubicación	
104	Remocion de hongos		c/u		\$ -		
105	Plano de mejoras		c/u		\$ -		
106	EXTRACTOR DE BAÑO	1	c/u		\$ -		
107	MEZCLADORA DE PILETA	1	c/u		\$ -		
108	SCREEN DE PORTON	2	c/u		\$ -		
109	DUCHAS	5	c/u		\$ -		
110	A/C VENTANA	1	C/U		\$ -		
111	SCREEN DE PUERTA	1	C/U		\$ -		
112					\$ -		
<b>TOTAL</b>						\$ -	

\_\_\_\_\_  
 FIRMA DEL CONTRATISTA









(9)



Escu\_7122937A\_220701095101.jpeg

Created: Fri 01 Jul 09:51 2022

Edificio 2, ventanas

Comments \_\_\_\_\_  
\_\_\_\_\_  
\_\_\_\_\_  
\_\_\_\_\_  
\_\_\_\_\_

(10)



Escu\_7122937A\_220701095338.jpeg

Created: Fri 01 Jul 09:53 2022

Edificio 2, lavamanos

Comments \_\_\_\_\_  
\_\_\_\_\_  
\_\_\_\_\_  
\_\_\_\_\_  
\_\_\_\_\_  
\_\_\_\_\_  
\_\_\_\_\_  
\_\_\_\_\_  
\_\_\_\_\_  
\_\_\_\_\_

(11)



Escu\_7122937A\_220701095447.jpeg

Created: Fri 01 Jul 09:54 2022

Edificio 2, urinales

Comments \_\_\_\_\_

\_\_\_\_\_  
\_\_\_\_\_  
\_\_\_\_\_  
\_\_\_\_\_  
\_\_\_\_\_  
\_\_\_\_\_  
\_\_\_\_\_  
\_\_\_\_\_  
\_\_\_\_\_  
\_\_\_\_\_

(12)

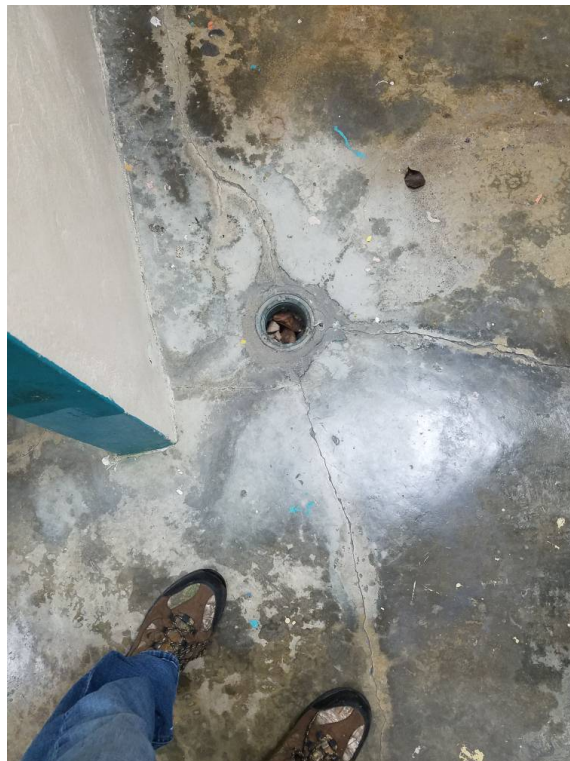

Escu\_7122937A\_220701095554.jpeg

Created: Fri 01 Jul 09:55 2022

Edificio 2, drenaje tapado

Comments \_\_\_\_\_

\_\_\_\_\_  
\_\_\_\_\_  
\_\_\_\_\_  
\_\_\_\_\_  
\_\_\_\_\_  
\_\_\_\_\_  
\_\_\_\_\_  
\_\_\_\_\_  
\_\_\_\_\_  
\_\_\_\_\_

(13)

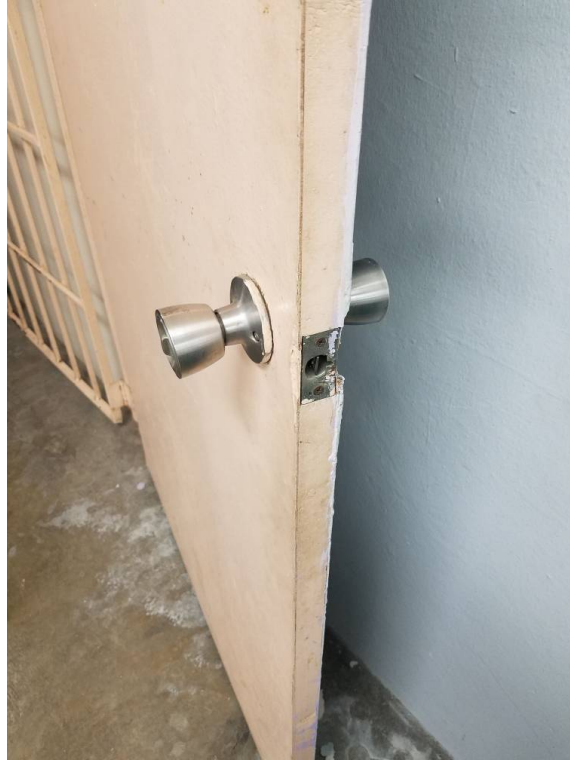

Escu\_7122937A\_220701095732.jpeg

Created: Fri 01 Jul 09:57 2022

Edificio 2, cerraduras

Comments \_\_\_\_\_

\_\_\_\_\_  
\_\_\_\_\_  
\_\_\_\_\_  
\_\_\_\_\_  
\_\_\_\_\_  
\_\_\_\_\_  
\_\_\_\_\_  
\_\_\_\_\_  
\_\_\_\_\_  
\_\_\_\_\_

(14)

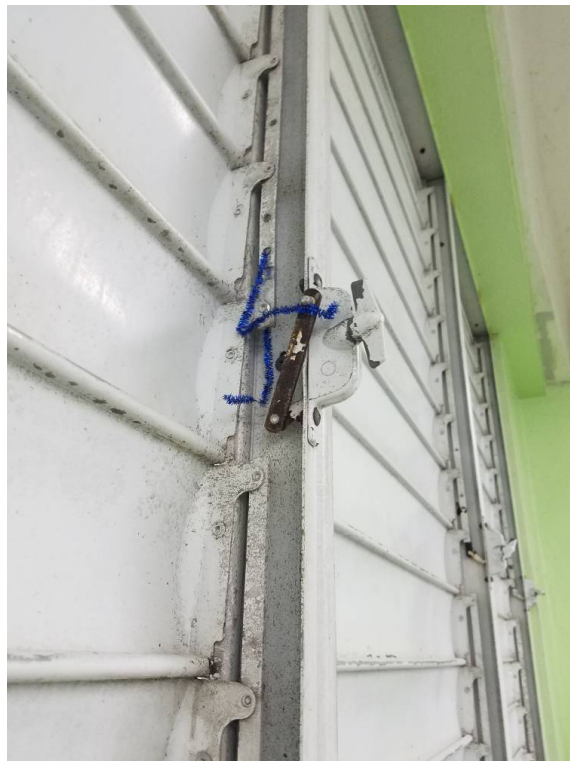

Escu\_7122937A\_220701100416.jpeg

Created: Fri 01 Jul 10:04 2022

Edificio 2, 2do nivel- Operadores

Comments \_\_\_\_\_

\_\_\_\_\_  
\_\_\_\_\_  
\_\_\_\_\_  
\_\_\_\_\_  
\_\_\_\_\_  
\_\_\_\_\_  
\_\_\_\_\_  
\_\_\_\_\_  
\_\_\_\_\_  
\_\_\_\_\_

Contact: Efren Rivera  
Company: Ingenium Group  
Phone: 7879185890  
Email: info@ingenium.group

Created: Fri 01 Jul 09:38 2022  
Back To School 2022: Escuela Maria Vasquez De Umpierre - 70367  
7/1/22 9:37 AM - Report  
No. Items: 40

(15)

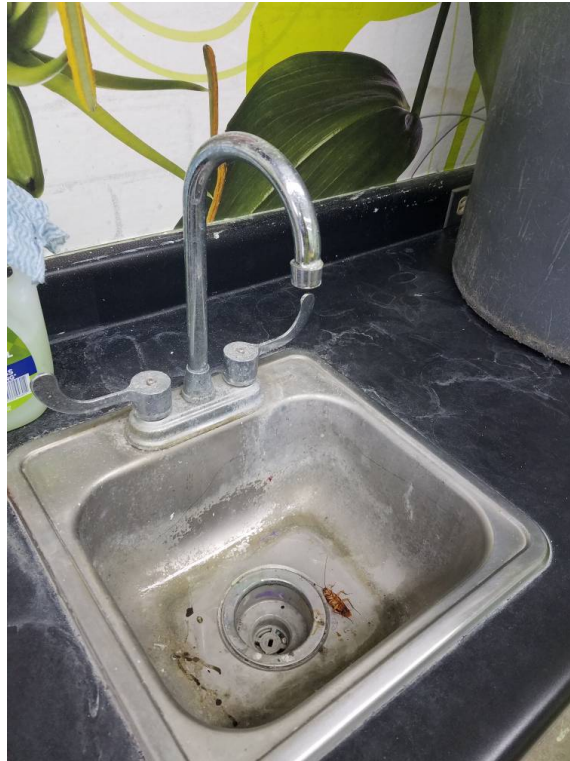

Escu\_7122937A\_220701100553.jpeg

Created: Fri 01 Jul 10:05 2022  
Edificio 2, 2do nivel- mezcladora

Comments \_\_\_\_\_

\_\_\_\_\_

\_\_\_\_\_

\_\_\_\_\_

\_\_\_\_\_

\_\_\_\_\_

\_\_\_\_\_

\_\_\_\_\_

\_\_\_\_\_

\_\_\_\_\_

\_\_\_\_\_

(16)



Escu\_7122937A\_220701100641.jpeg

Created: Fri 01 Jul 10:06 2022  
Edificio 2, 2do nivel- Biblioteca- filtracion

Comments \_\_\_\_\_

\_\_\_\_\_

\_\_\_\_\_

\_\_\_\_\_

\_\_\_\_\_

\_\_\_\_\_

\_\_\_\_\_

\_\_\_\_\_

\_\_\_\_\_

\_\_\_\_\_

\_\_\_\_\_





(19)



Escu\_7122937A\_220701101126.jpeg

Created: Fri 01 Jul 10:11 2022

Edificio 3, 1er nivel- Operadores

Comments \_\_\_\_\_

\_\_\_\_\_

\_\_\_\_\_

\_\_\_\_\_

\_\_\_\_\_

\_\_\_\_\_

\_\_\_\_\_

\_\_\_\_\_

\_\_\_\_\_

\_\_\_\_\_

\_\_\_\_\_

\_\_\_\_\_

(20)



Escu\_7122937A\_220701101220.jpeg

Created: Fri 01 Jul 10:12 2022

Edificio 3, 1er nivel- ventanas

Comments \_\_\_\_\_

\_\_\_\_\_

\_\_\_\_\_

\_\_\_\_\_

\_\_\_\_\_

\_\_\_\_\_

\_\_\_\_\_

\_\_\_\_\_

\_\_\_\_\_

\_\_\_\_\_

\_\_\_\_\_

\_\_\_\_\_

(21)

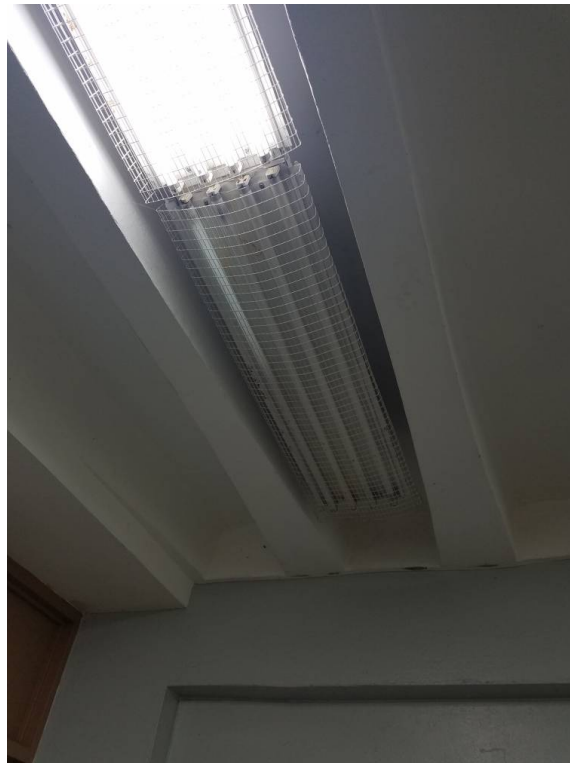

Escu\_7122937A\_220701101303.jpeg

Created: Fri 01 Jul 10:13 2022  
Edificio 3, 1er nivel- tubos lamparas

Comments \_\_\_\_\_  
\_\_\_\_\_  
\_\_\_\_\_  
\_\_\_\_\_  
\_\_\_\_\_  
\_\_\_\_\_  
\_\_\_\_\_  
\_\_\_\_\_  
\_\_\_\_\_  
\_\_\_\_\_  
\_\_\_\_\_

(22)



Escu\_7122937A\_220701101412.jpeg

Created: Fri 01 Jul 10:14 2022  
Edificio 3, 2do nivel- filtracion

Comments \_\_\_\_\_  
\_\_\_\_\_  
\_\_\_\_\_  
\_\_\_\_\_  
\_\_\_\_\_  
\_\_\_\_\_  
\_\_\_\_\_  
\_\_\_\_\_  
\_\_\_\_\_  
\_\_\_\_\_  
\_\_\_\_\_

Contact: Efren Rivera  
Company: Ingenium Group  
Phone: 7879185890  
Email: info@ingenium.group

Created:  
Back To School 2022:  
No. Items:

Fri 01 Jul 09:38 2022  
Escuela Maria Vasquez De Umpierre - 70367  
7/1/22 9:37 AM - Report  
40

(23)



Escu\_7122937A\_220701101513.jpeg

Created: Fri 01 Jul 10:15 2022  
Edificio 3,2do nivel- Operadores

Comments \_\_\_\_\_  
\_\_\_\_\_  
\_\_\_\_\_  
\_\_\_\_\_  
\_\_\_\_\_  
\_\_\_\_\_  
\_\_\_\_\_  
\_\_\_\_\_  
\_\_\_\_\_  
\_\_\_\_\_  
\_\_\_\_\_

(24)



Escu\_7122937A\_220701101642.jpeg

Created: Fri 01 Jul 10:16 2022  
Edificio 3, 2do nivel- ventanas

Comments \_\_\_\_\_  
\_\_\_\_\_  
\_\_\_\_\_  
\_\_\_\_\_  
\_\_\_\_\_  
\_\_\_\_\_  
\_\_\_\_\_  
\_\_\_\_\_  
\_\_\_\_\_  
\_\_\_\_\_  
\_\_\_\_\_







Contact: Efren Rivera  
Company: Ingenium Group  
Phone: 7879185890  
Email: info@ingenium.group

Created: Fri 01 Jul 09:38 2022  
Back To School 2022: Escuela Maria Vasquez De Umpierre - 70367  
7/1/22 9:37 AM - Report  
No. Items: 40

(29)

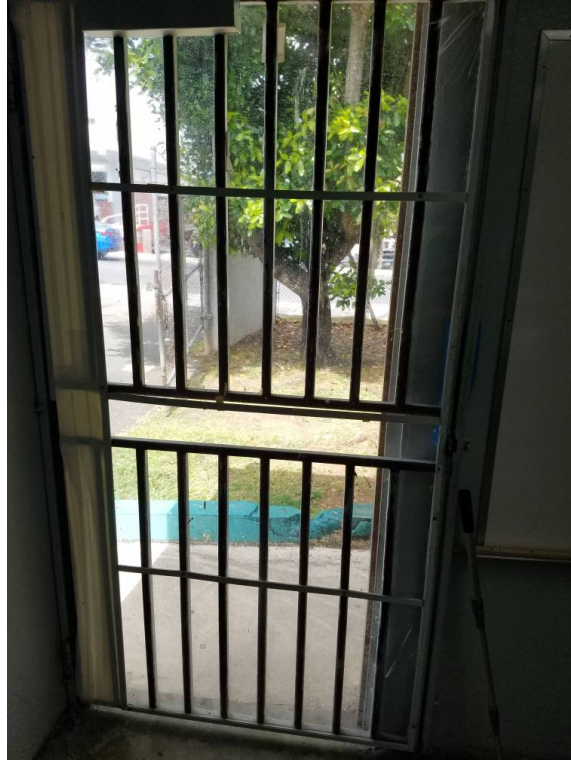

Escu\_7122937A\_220701102032.jpeg

Created: Fri 01 Jul 10:20 2022

Edificio 5, Screen de porton

Comments \_\_\_\_\_

\_\_\_\_\_

\_\_\_\_\_

\_\_\_\_\_

\_\_\_\_\_

\_\_\_\_\_

\_\_\_\_\_

\_\_\_\_\_

\_\_\_\_\_

\_\_\_\_\_

\_\_\_\_\_

\_\_\_\_\_

(30)



Escu\_7122937A\_220701102106.jpeg

Created: Fri 01 Jul 10:21 2022

Edificio 5, operador

Comments \_\_\_\_\_

\_\_\_\_\_

\_\_\_\_\_

\_\_\_\_\_

\_\_\_\_\_

\_\_\_\_\_

\_\_\_\_\_

\_\_\_\_\_

\_\_\_\_\_

\_\_\_\_\_

\_\_\_\_\_

\_\_\_\_\_



(31)



Escu\_7122937A\_220701102225.jpeg

Created: Fri 01 Jul 10:22 2022  
Edificio 6, 1er nivel- Kinder, mezcladora

Comments \_\_\_\_\_

\_\_\_\_\_

\_\_\_\_\_

\_\_\_\_\_

\_\_\_\_\_

\_\_\_\_\_

\_\_\_\_\_

\_\_\_\_\_

\_\_\_\_\_

\_\_\_\_\_

\_\_\_\_\_

(32)

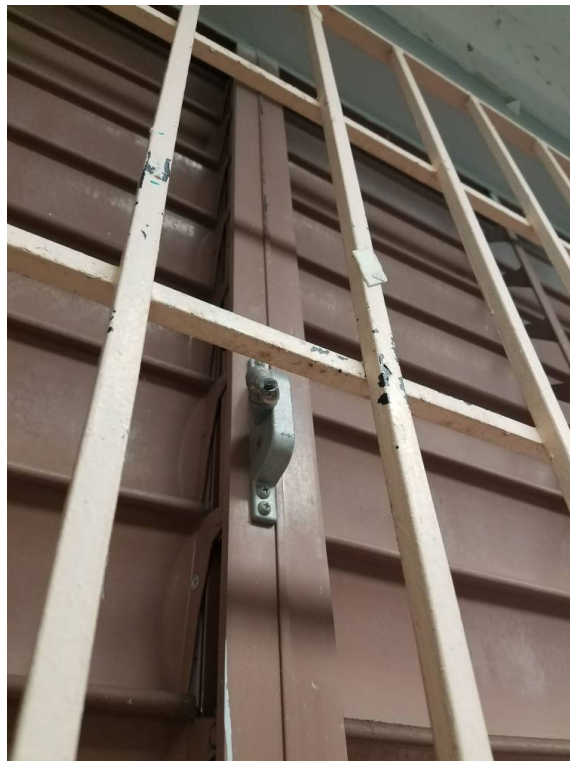

Escu\_7122937A\_220701102320.jpeg

Created: Fri 01 Jul 10:23 2022  
Edificio 6, 1er nivel- Kinder, Operadores

Comments \_\_\_\_\_

\_\_\_\_\_

\_\_\_\_\_

\_\_\_\_\_

\_\_\_\_\_

\_\_\_\_\_

\_\_\_\_\_

\_\_\_\_\_

\_\_\_\_\_

\_\_\_\_\_

\_\_\_\_\_



(35)

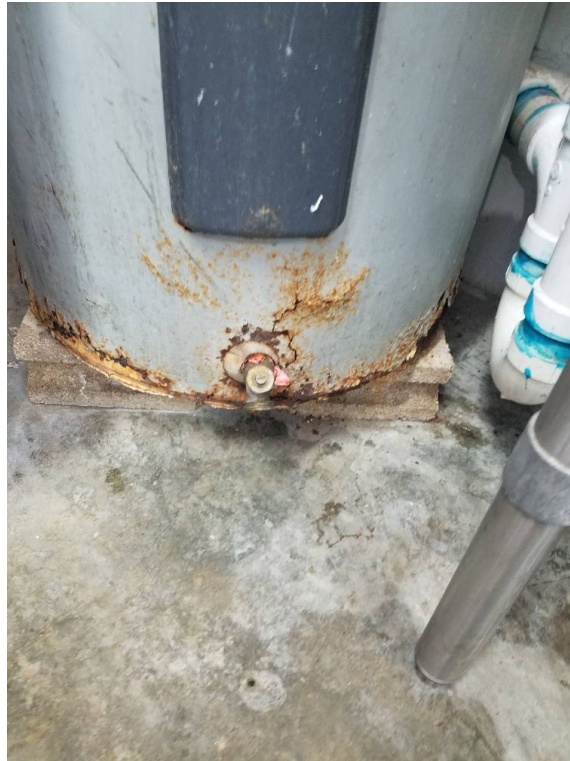

Escu\_7122937A\_220701102604.jpeg

Created: Fri 01 Jul 10:26 2022  
Edificio 6, Comedor, calentador

Comments \_\_\_\_\_

\_\_\_\_\_

\_\_\_\_\_

\_\_\_\_\_

\_\_\_\_\_

\_\_\_\_\_

\_\_\_\_\_

\_\_\_\_\_

\_\_\_\_\_

\_\_\_\_\_

\_\_\_\_\_

\_\_\_\_\_

(36)



Escu\_7122937A\_220701102713.jpeg

Created: Fri 01 Jul 10:27 2022  
Edificio 6,comedor, campana

Comments \_\_\_\_\_

\_\_\_\_\_

\_\_\_\_\_

\_\_\_\_\_

\_\_\_\_\_

\_\_\_\_\_

\_\_\_\_\_

\_\_\_\_\_

\_\_\_\_\_

\_\_\_\_\_

\_\_\_\_\_

\_\_\_\_\_

(37)

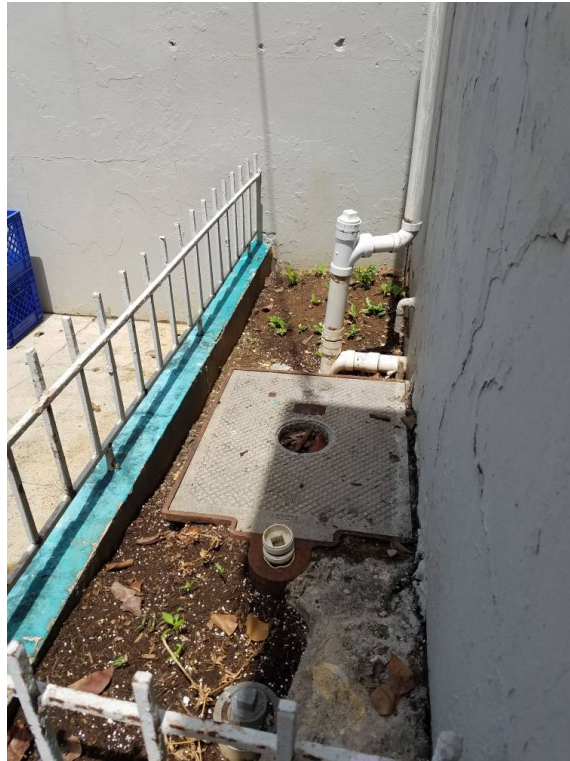

Escu\_7122937A\_220701102756.jpeg

Created: Fri 01 Jul 10:27 2022  
Edificio 6. Comedor, trampa de grasa,  
limpieza

Comments \_\_\_\_\_

\_\_\_\_\_  
\_\_\_\_\_  
\_\_\_\_\_  
\_\_\_\_\_  
\_\_\_\_\_  
\_\_\_\_\_  
\_\_\_\_\_  
\_\_\_\_\_  
\_\_\_\_\_  
\_\_\_\_\_

(38)



Escu\_7122937A\_220701102847.jpeg

Created: Fri 01 Jul 10:28 2022  
Edificio 6. Comedor, ventanas reparar

Comments \_\_\_\_\_

\_\_\_\_\_  
\_\_\_\_\_  
\_\_\_\_\_  
\_\_\_\_\_  
\_\_\_\_\_





**CONTRATO**

**PARA LA ADQUISICIÓN DE BIENES Y SERVICIOS EN SITUACIONES DE EMERGENCIA O DESASTRES DECLARADOS POR EL GOBERNADOR(A)**

**PRIMERA PARTE**

AGENCIA: \_\_\_\_\_

REGIÓN \_\_\_\_\_ NUM. CONTRATO: \_\_\_\_\_

NOMBRE DEL **FUNCIONARIO** QUE COMPARECE EN EL CONTRATO:

\_\_\_\_\_

**SEGUNDA PARTE**

NOMBRE DEL **SUPLIDOR**: \_\_\_\_\_

Nombre de la Persona que Comparece en el Contrato: \_\_\_\_\_

Dirección Física: \_\_\_\_\_

Dirección Postal: \_\_\_\_\_

Seguro Social: \_\_\_\_\_ Teléfono: \_\_\_\_\_ Celular: \_\_\_\_\_

Número de Registro Único de Licitador de ASG: \_\_\_\_\_ Número de SAM \_\_\_\_\_

**CLÁUSULAS**

1. El suplidor se compromete, en caso de que surja una situación de emergencia o desastre en toda la isla o en algún pueblo o región, así declarada por el Gobernador(a), a suplir al Gobierno, luego de recibir la Orden de Compra bajo el Procedimiento Especial del Plan de Emergencia Nacional, los productos, equipos y materiales incluidos en el Anejo 1 de este Contrato, a los precios ofrecidos o a los establecidos por D.A.C.O., al momento de la emergencia, el que sea menor. El suplidor se compromete a servir los artículos o servicios, sujeto a que las condiciones físicas, climatológicas, de comunicaciones no lo impidan, o el estado del negocio, almacén y empresa no se haya visto afectado por el desastre en cuestión.
2. Anejo 1- "Lista de precios de servicios, productos, equipos y materiales que ofrece el suplidor", el cual debe incluir con el contrato.
3. El Suplidor reconoce y acepta que la prestación de bienes o servicios objeto de este contrato está condicionada a que el(la) Gobernador(a) de Puerto Rico decrete un estado de emergencia y la entidad contratante requiera de éste la referida prestación.
4. Ningún comprador podrá requerirle al suplidor, venta bajo este contrato de no existir una situación de emergencia declarada por el Gobernador, y si el suplidor efectúa ventas, no podrá requerir pago alguno.
5. La Administración de Servicios Generales, establece que para las compras efectuadas bajo este contrato no se exigirá fianza de licitación ni de ejecución.
6. Este contrato estará en vigor durante un año natural a partir de la fecha de su otorgamiento. Sin embargo, toda orden de compra u contrato que se levante de conformidad a este acuerdo no puede exceder del término que dure la emergencia. En caso que la misma exceda de (3) meses, las órdenes de compra o contratos que conllevan impacto presupuestario podrán ser extendido por un término de (3) mese adicionales. De sobrepasar el término, las adquisiciones deben ser tramitada de conformidad con los procesos ordinarios de compras y lictaciones.

**CLAÚSULAS MANDATORIAS**

-----**UNO: CLÁUSULA DE SERVICIOS INTERAGENCIALES:**-----

---Las partes contratantes reconocen y aceptan que los servicios contratados podrán ser brindados a cualquier entidad de la Rama Ejecutiva con la cual la entidad contratante realice un acuerdo interagencial o por disposición directa de la Secretaría de la Gobernación. Estos servicios se realizarán bajo los mismos términos y condiciones consignados en este contrato. Para efectos de esta cláusula, el término "entidad de la Rama Ejecutiva" incluye a todas las agencias del Gobierno de Puerto Rico, así a las como las instrumentalidades y corporaciones públicas y a la Oficina del Gobernador.

-----**DOS: TERMINACIÓN DE CONTRATO:**-----

-----**A.** La Secretaría de la Gobernación tendrá la facultad para dar por terminado el presente contrato en cualquier momento, de levantarse o requerirse bienes o servicios en respuesta a una emergencia. Todo aquel contrato de servicios profesionales o comprados en exceso de **DIEZ MIL DÓLARES (\$10,000.00)** dólares que no incluya la cláusula de servicios interagenciales y/o la cláusula de terminación se entenderá como desautorizado, por lo que será nulo desde su inicio, incluyendo aquellos contratos otorgados en casos de emergencia, según definido en el inciso (c) de la Sección VI de este Memorando Número 2017-001 de la Oficina de Secretaria de la Gobernación/ Carta Circular 141-17 Oficina de Gerencia y Presupuesto. -----

-----**B.** La negligencia, abandono de deberes e incumplimiento de las cláusulas de este contrato o conducta impropia del Suplidor, constituirá causa suficiente para dar por terminado el contrato inmediatamente sin necesidad de previa notificación.

-----**C.** La entidad contratante podrá resolver este contrato antes de su vencimiento, mediante notificación escrita con acuse de recibo al Suplidor, con diez (10) días de antelación a la fecha de resolución, sin que por ello incurran las partes en obligación alguna. La entidad contratante podrá resolver el presente contrato en cualquier momento y sin notificación previa cuando entienda es en el mejor interés público. -----

-----La entidad contratante podrá resolver este contrato sin notificación previa en caso de que el Suplidor resulte convicto por los delitos contra el erario, la fe y la función pública o que involucren fondos o propiedad pública en la jurisdicción estatal o federal. -----

-----**TRES: PENSIÓN ALIMENTARIA:**-----

-----El Suplidor viene obligado a cumplir con la Certificación de Cumplimiento Patronal o Individual de la Administración para el Sustento de Menores (ASUME), conforme establece la Ley Número 5 de 1996, según enmendada. -----

\_\_\_ El Suplidor presentó al momento de suscribir este contrato la Certificación de Estado de Cumplimiento requerida como patrono y/o la Certificación Negativa de Caso o Certificación de Estado de Cuenta requerida. -----

\_\_\_ El Suplidor certifica como **patrono** que al momento de suscribir este contrato no tiene obligación de efectuar pagos de pensión alimentaria. -----

\_\_\_ El Suplidor certifica como **patrono** que al momento de suscribir este contrato tiene obligación de efectuar pagos de pensión alimentaria y se encuentra al día o tiene un plan de pago aprobado con el que está cumpliendo. -----

\_\_\_ El Suplidor certifica como **persona** que al momento de suscribir este contrato no tiene obligación de efectuar pagos de pensión alimentaria. -----

\_\_\_ El Suplidor certifica y garantiza como **persona** que al momento de suscribir este contrato tiene obligación de efectuar pagos de pensión alimentaria y se encuentra al día o tiene un plan de pago aprobado con el que está cumpliendo. -----

-----El Suplidor expresamente reconoce que ésta es una condición esencial del contrato y de no ser correcta en todo o en parte la anterior certificación, será causa suficiente para que la entidad contratante pueda resolver el contrato y el Suplidor tendrá que devolver toda la suma de dinero recibida bajo este contrato. -----

-----**CUATRO: SUSTENTO DE PERSONAS DE EDAD AVANZADA:**-----

-----El Suplidor certifica que: -----

\_\_\_\_\_ Tiene la obligación y está en cumplimiento con las obligaciones que le fueron impuestas mediante orden judicial y/o administrativa, de conformidad con las disposiciones de la Ley Núm. 168 de 2000, conocida como Ley para el-----  
Fortalecimiento del Apoyo Familiar y Sustento de Personas de Edad Avanzada. -----

\_\_\_\_\_ No tiene obligación de aportar económicamente o de cumplir con alguna obligación por orden judicial o-----  
administrativa para con una persona de edad avanzada. -----

-----El Suplidor conoce que certificar información falsa la expone a la resolución inmediata del contrato. -----

-----**CINCO: ANTIDISCRIMEN:**-----

El Suplidor se compromete a no discriminar por motivo de raza, color, sexo, origen o condición social, edad, ideas políticas o religiosas o cualquier otra causa discriminatoria en la prestación de los servicios objeto de este contrato. La Ley Núm. 46 de 2002 tipifica como delito y añade razones por las que no se puede discriminar contra una persona, tales como orientación sexual, género, origen étnico, estatus civil, nacimiento e impedimento físico y/o mental. -----

-----**SEIS: INTERÉS PECUNIARIO:**-----

-----El Suplidor declara que a su mejor saber y entender, ninguna persona servidora pública de la entidad contratante o integrante de sus unidades familiares, persona funcionaria o empleada de la entidad contratante tiene interés pecuniario alguno, directa o indirectamente en el presente contrato (Ley de Ética Gubernamental de 2011 según enmendada).-----

-----El Suplidor certifica que a su mejor saber y entender, no existe conflicto o incompatibilidad entre las obligaciones contraídas en este contrato y las obligaciones contraídas con otras personas, corporaciones públicas, agencias o entidades

del Gobierno de Puerto Rico. El Suplidor hace expreso reconocimiento de su deber de no tener ningún interés profesional ni particular en cualquier asunto que sea incompatible o represente un conflicto de interés entre él y la entidad contratante. ----

----El Suplidor certifica que: -----

----Ninguna persona empleada de la entidad contratante tiene interés pecuniario en este contrato, compra o transacción comercial, ni tampoco ha tenido en los últimos cuatro (4) años interés pecuniario directa o indirectamente en este negocio. --

----Ninguna persona empleada de la entidad contratante le solicitó o aceptó, directa o indirectamente, para ella ni para un integrante de su unidad familiar ni para cualquier persona, regalos, gratificaciones, favores, servicios, donativos, préstamos o cualquier otra cosa de valor monetario.-----

----Ninguna persona servidora pública le solicitó, directa o indirectamente, para ella ni para un integrante de su unidad familiar ni para cualquier otra persona, negocio o entidad, bien alguno de valor económico, incluyendo regalos, préstamos, promesas, favores o servicios, a cambio de que su actuación influenciara a favor del Suplidor. -----

----El Suplidor certifica que no tiene relación de parentesco dentro del cuarto grado de consanguinidad ni del segundo por afinidad, con ninguna persona servidora pública que tenga facultad para influenciar y participar en las decisiones institucionales de la entidad contratante-----

----**SIETE: FUNCIONARIO DE GOBIERNO:** -----

----El Suplidor declara que no es funcionario o empleado del Gobierno de Puerto Rico ni de ninguna de sus agencias o entidades, por lo cual certifica que no recibe pago o compensación alguna por servicios prestados bajo nombramiento en otra agencia, organismo, dependencia, corporación pública o municipio de Puerto Rico. -----

**OCHO: ORDEN EJECUTIVA OE 2001-73:** -----

----El Suplidor deberá presentar facturas que, en cumplimiento de la Orden Ejecutiva 2001-73, deben contener la siguiente certificación:-----

*“Bajo pena de nulidad absoluta certifico que ninguna persona servidora pública de la Administración de Servicios Generales es parte o tiene algún interés en las ganancias o beneficios producto del contrato objeto de esta factura y, de ser parte o tener interés en las ganancias o beneficios producto del contrato, ha mediado una dispensa previa. La única consideración para suministrar los servicios objeto del contrato ha sido el pago acordado con el representante autorizado de la agencia. El importe de esta factura es justo y correcto. Los servicios han sido prestados y no han sido pagados”.*-----

----Ninguna agencia o departamento de la Rama Ejecutiva pagará factura alguna que no contenga la certificación antes indicada. -----

----La entidad peticionaria certifica haber entregado copia fiel y exacta del original de la Orden Ejecutiva 2001-73 al momento de la firma de este contrato. -----

----Las facturas deberán ser sometidas para pago no más tarde de los primeros diez (10) días del mes siguiente al cual se rindieron los servicios. Conforme a la Carta Circular 1300-22-18, todas las facturas deberán ser registradas en el Registro de Facturas en Línea. El Suplidor igualmente deberá presentar las facturas en papel no más de diez (10) días luego de terminado el período o fecha de entrega del bien o servicio, según las disposiciones de la Carta Circular 1300-02-10 del 14 de julio de 2009. -----

----**NUEVE: CONTRIBUCIONES SOBRE INGRESOS:** -----

----El Suplidor certifica y garantiza que al momento de suscribir este contrato: -----

\_\_\_\_\_ Rindió su planilla de contribución sobre ingresos durante los cinco (5) años previos (SC-6088), su planilla sobre la propiedad mueble (Certificación de Planillas de Contribución sobre la Propiedad Mueble), su planilla sobre el impuesto de ventas y uso durante los últimos sesenta (60) periodos contributivos (Certificación de Radicación de Planillas del Impuesto sobre Ventas y Uso-IVU) y, cualquier otra que le sea requerida por ley. -----

\_\_\_\_\_ No tiene deuda: de contribución sobre ingresos (SC-6096), de impuesto sobre ventas y uso-IVU (SC-2927), sobre la propiedad mueble (Certificación de Deuda por todos los conceptos o Certificación Negativa de Propiedad Mueble o----- Inmueble), por otros conceptos o de arbitrios al Gobierno de Puerto Rico. -----

\_\_\_\_\_ Tiene una deuda contributiva por concepto de: \_\_\_\_\_ que está pagando de acuerdo con con los términos y condiciones del plan de pago que le fue autorizado por el Departamento de Hacienda (SC-6096-- contribuciones sobre ingreso o SC-2927-- del impuesto sobre ventas y uso-IVU) o Centro de Recaudación de Ingresos Municipales (CRIM) el día \_\_\_\_\_ de \_\_\_\_\_ de \_\_\_\_\_-----

\_\_\_\_\_ Presentó Certificación de Registro como Patrono y las certificaciones expedidas por el Departamento del Trabajo y Recursos Humanos de que no tiene deuda de Seguro por Desempleo, de Seguro por Incapacidad temporera y/o de Seguro Seguro Social Choferil (lo(s) que aplique(n)).-----

\_\_\_\_\_ Tiene deuda de Seguro por Desempleo, Seguro por Incapacidad temporera y/o Seguro Social Choferil (lo(s) que aplique(n)) y se encuentra acogida a un plan de pago con cuyos términos y condiciones está cumpliendo. -----

\_\_\_\_\_ Tiene deuda con el Departamento de Hacienda y/o con el Centro de Recaudación de Ingresos Municipales (CRIM) y no está acogido a un plan de pago por lo que se compromete a cancelarla(s) mediante retención con cargo a los pagos que tiene derecho a recibir conforme al contrato. -----

\_\_\_\_\_ Está exenta del pago de contribución sobre ingresos de conformidad con la opinión administrativa de 22 de julio de 1996 y disfruta de exención contributiva bajo las disposiciones de la Sección 1101 (4) del Código de Rentas Internas de Puerto Rico de 2011, enmendado que no ha sido revocada o enmendada y se encuentra en pleno vigor.

----El Suplidor expresamente reconoce que esta cláusula es una condición esencial de este contrato y de no ser correcta en todo o en parte la anterior certificación, esto será causa suficiente para que la entidad contratante pueda resolver el contrato y el Suplidor tenga que reembolsar toda suma de dinero recibida como resultado de este contrato. -----

----**DIEZ:** Toda documentación solicitada se hace formar parte de este contrato. Según se disponga mediante regulaciones aplicables y/o ordens ejecutivas-----

#### -----CLÁUSULAS PARTICULARES-----

----**ONCE:** El Suplidor se compromete a cumplir con las disposiciones del Artículo III de la Ley Número 2 de 2018, conocida como Código de Ética para Contratistas, Suplidores y Solicitantes de Incentivos Económicos de las Agencias Ejecutivas del Gobierno de Puerto Rico. -----

----**DOCE: CONFIDENCIALIDAD:** -----

----El Suplidor reconoce la naturaleza confidencial de toda información interna, no pública, de negocios y de sistemas de información relacionada con el funcionamiento de la entidad contratante y del Gobierno de Puerto Rico, sus agencias, corporaciones o municipios que le sea provista para la prestación de sus servicios profesionales. -----

---- El Suplidor se compromete a mantener en estricta confidencialidad toda información obtenida por razón de los servicios contratados, excepto en caso de que la información le fuere previamente conocida, sea de conocimiento público o sea provista por terceras personas que no estén obligadas a mantener la información confidencial. -----

---- El Suplidor mantendrá bajo estricta confidencialidad todo documento, material, información o dato que la entidad contratante le provea, no pudiendo en ningún caso hacerlos públicos ni facilitarlos a terceras personas sin previamente obtener el consentimiento escrito de la entidad contratante. -----

----**TRECE:** Todo documento cursado entre las partes durante el transcurso de esta contratación, así como todo programa y documento emitido por las partes relacionado al contrato y toda correspondencia, informes o material pertinente resultado de los servicios que ha prestado el Suplidor, serán de propiedad exclusiva de la entidad contratante y no podrán ser usados para ningún otro propósito sin el consentimiento escrito de la entidad contratante. -----

----Se establece que todo material y documento de trabajo podrá ser reproducido y utilizado por la entidad contratante para uso interno con sus empleados y, que los informes y análisis relacionados con las tareas a realizar bajo este contrato serán propiedad de la entidad contratante.-----

----**CATORCE:** El Suplidor hace constar que a su mejor saber y entender no es objeto de investigación o procedimiento civil o criminal por hechos relacionados con algunos de los delitos mencionados en la cláusula que sigue. Además, hace constar que conoce su deber de informar a la entidad contratante cualquier situación que ocurra durante la etapa previa al otorgamiento del contrato y durante su vigencia que tenga relación con los delitos que se mencionan a continuación. -----

----**QUINCE: DEPARTAMENTO DE JUSTICIA:** -----

----Conforme a la **Carta Circular 2009-01 del 9 de marzo de 2009** del Departamento de Justicia, El Suplidor certifica, acepta y reconoce lo siguiente por lo cual estampa sus iniciales en cada uno de los incisos: -----

\_\_\_\_ 1. Que no ha sido convicto ni se ha encontrado causa probable para su arresto por ningún delito contra el erario, la fe o la función pública, contra el ejercicio gubernamental o que involucre fondos o propiedad pública; -----

\_\_\_\_ 2. Que ni ella ni alguno de sus accionistas, socios u oficiales ha sido convicto ni se ha encontrado causa probable para su arresto por ningún delito contra el erario, la fe o la función pública, contra el ejercicio gubernamental o que involucre fondos o propiedad pública; -----

\_\_\_\_ 3. Que se resolverá el contrato en caso de que se encuentre causa probable para su arresto por la comisión de un delito contra el erario, la fe o la función pública, contra el ejercicio gubernamental o que involucre fondos o propiedad pública, en el ámbito federal o estatal. -----

\_\_\_\_ 4. Su deber de informar de manera continua y durante la vigencia del contrato cualquier hecho que se relacione con la conducción de cualquier investigación por la comisión de un delito contra el erario, la fe o la función pública, contra el ejercicio gubernamental o que involucre fondos o propiedad pública, en la jurisdicción federal o estatal. Se establece que esta obligación es de naturaleza continua durante todas las etapas de la contratación y ejecución del contrato. -----

\_\_\_\_ 5. Que durante los diez (10) años previos a la formalización del contrato no ha cometido delito contra el erario, la fe o la función pública, contra el ejercicio gubernamental o que involucre fondos o propiedad pública, en la jurisdicción federal o estatal. En los casos donde no se haya determinado la causa probable para arresto, alegación de culpabilidad ni acusación contra el Suplidor, pero se hayan realizado expresiones o admisiones de delito, el jefe de agencia tendrá que remitir el asunto al Secretario del Departamento de Justicia quien realizará las determinaciones y recomendaciones pertinentes en cuanto a esta parte. -----

\_\_\_\_ 6. Además, certifica que no tiene litigios en proceso en contra de alguna entidad gubernamental. -----

----**DIECISÉIS:** El Suplidor hace constar que el nombre de esta entidad no ha sido excluido de participar en los contratos cuyos fondos provienen de asignaciones federales, según verificado en la lista de entidades excluidas y/o suspendidas que publica la Administración de Servicios Generales del Gobierno Federal (GSA). -----

----**DIECISIETE:** Todos los documentos del sistema de contabilidad estarán disponibles en todo momento para ser auditados por la entidad contratante o su representante autorizado, por la Oficina del Contralor de Puerto Rico y las agencias federales -----

concernientes. Estos documentos serán retenidos por el término de seis (6) años. La presente cláusula será de estricto cumplimiento. -----

----El incumplimiento será causa suficiente para rescindir inmediatamente este contrato. -----

----**DIECIOCHO:** El Suplidor autoriza a representantes del General Accounting Office (GAO) de los EEUU el acceso, inspección y transcripción de sus libros de contabilidad, documentos y registros directamente relacionados con el propósito de este contrato y para propósitos exclusivamente de auditoria. -----

**DIECINUEVE:** El Suplidor certifica que no ha incurrido en conducta deshonrosa, que no es adicto habitual y excesivo de sustancias controladas y/o bebidas alcohólicas; que no ha sido convicto por delito grave o por cualquier delito que implique depravación moral y, no ha sido destituido del servicio público. De haber incurrido en alguna de dichas causas inhabilitantes deberá presentar la Resolución relacionada.-----

----Si durante la vigencia del contrato el Suplidor incurriera en alguna de las causas inhabilitantes, la entidad peticionaria podrá resolver inmediatamente sin necesidad de notificación previa.-----

**VEINTE:** El Suplidor certifica que no tiene pleitos vigentes contra el Gobierno de Puerto Rico y/o sus funcionarios. -----

**VEINTIUNO:** El Suplidor acepta recibir los pagos por bienes o servicios prestados mediante transferencia electrónica. A tales efectos, este se obliga a completar el Modelo SC 733, "Autorización y Acuerdo para Pago Electrónico de Suplidores". -----

**VEINTIDÓS: SEPARABILIDAD:** -----Las partes estipulan que las cláusulas y condiciones de este contrato son independientes y separadas entre sí y que la nulidad de una o más de las cláusulas no afectará la validez de las demás cláusulas y condiciones aquí establecidas las cuales se obligan a cumplir.-

**VEINTITRÉS:** Toda notificación o comunicación que tengan las PARTES a su haber por motivo de este Contrato, se consignará en documento escrito y será enviada a la dirección que aparece debajo de las firmas en este Contrato, salvo que las PARTES notifiquen un cambio de dirección. -----

-----**ACEPTACIÓN**-----

----Las **PARTES** comparecientes afirmamos haber leído este contrato en todas y cada una de sus partes y lo encontramos redactado conforme a lo convenido, por lo cual lo aceptamos y lo ratificamos en la plenitud de su contenido y para que así conste lo firmamos en la última página y escribimos nuestras iniciales al margen de todas. -----

En \_\_\_\_\_, Puerto Rico, hoy \_\_\_\_ de \_\_\_\_\_ de \_\_\_\_\_. -----

\_\_\_\_\_  
**Firma del Jefe de la Agencia  
o su Representante Autorizado**

\_\_\_\_\_  
**Firma del Suplidor**

\*Anejar resolución corporativa que autorice la comparecencia a este contrato, si aplica.